大正十年十二月十四日　第三種郵便物認可

新京日日新聞

夕刊　二月二十八日

本紙定價　一部五錢　一ケ月一圓
廣告料金　普通一行一圓三十錢　特別同二圓五十錢
發行所　新京日日新聞社　新京永樂町四ノ一　電話三二二五・三三〇〇
發行人　十河榮忠
編輯人　松本勇
印刷人　水越内之介

帝制一周年

全滿を擧げて奉祝の氣漂ふ

賜宴、擧式、講演會記念事業　夜は日滿交歡放送

世界青史上劃期的盛儀王道滿洲帝國肇國は世界危機の叫ばれる中に呱々の聲を擧げた、爾來建設工作は既に一期を了りいまや文治工作の緒につかとする建國三周年、帝制實施第一周年を迎へ、五族三千萬民衆はもとより盟邦日本においても到るところに慶祝行事の催が盛大にあげられるこの日皇帝陛下には東京文武官および外國使節の賀辭を受けさせられた後賜宴あり、全滿各官廳、學校諸團体においては一齊に擧式、講演その他記念事業、奉祝行事、夜は電波を通じて德富蘇峰氏と羅振玉氏の祝辭交換をはじめ海を隔てゝ少年少女の交驩放送あり首都新京をはじめ全滿に奉祝の瑞氣は滿ち充ちてゐる

盛況を豫想される　慶祝記念大會

午前九時半から大同廣場で

建國三周年、帝政一周年慶祝記念大會は特別市公署主催の下に一日午前九時三十分から大同廣場で盛大に開催されるが、當日は南關東軍司令官、鄭國務總理以下日滿要人、軍隊、各種團体、各學校生徒その他一般民衆ら凡そ一萬五千名内外參集の豫定で官民一同入場ののち定刻馬市教育科長開會を宣し、軍樂隊の演奏裡に國旗を掲揚、敬禮のうへ一同滿洲國歌を合唱、主催者として金特別市長の式辭があり皇宮を遙拜、軍司令官、國務總理、協和會代表張燕卿氏らの祝辭あつて萬歲を三唱、約卅分間にして終了の豫定である

街頭に立つて大衆に呼掛く

城内では講演大會

市公署主催の講演大會は一日正午から西四道街龍春電影院で開催され一同國歌合唱、主催者の挨拶あつてのち、萬國道德會傍楚惠氏が「登極記念日感想」同馬登山氏が「滿洲國の主義」と題し、ほか七氏の講演があり、その間建國に固んだ活動寫眞を上映して、最後に萬歲を三唱、午後三時半頃散會の豫定で講演は新京局によつてラヂオに放送されることになつてゐる、一方街路講演は二台の自動車に滿洲國協和會の孫、劉兩氏が分乘し南廣場、新京ビル前、大馬路、四馬路交叉點、四道街警察署附近、中央銀行前、東站バス廣場の各箇所で行はれ、日滿大衆に呼びかけるはずである

日滿合作のあすの旗行列

日本側も多數參加

慶祝記念大會を終つて午前十時から旗行列があり、日本側からも各中等學校、各初等學校生徒兒童ら數千名參加し、日まづ軍樂隊を先頭に軍隊、日滿各學生、官吏、各法團、一般市民ら約一萬の大衆が二隊に分れて手に〳〵國旗を打振り國歌、市歌、校歌を高唱しながら第一隊は大同大街から中央通、吉野町、日本橋、七馬路、國務院前、長通路を經て宮内府前で解散、また第二隊は大同大街から自强街、大經路、二馬路、大馬路、六馬路、長通路を練つて同じく宮内府前で萬歲を三唱して解散することになつてゐる

宮中の御儀

この日宮中におかせられては午前十一時四十分、在京の簡任官以上及び同待遇禮遇者の文官と少將同待遇以上の武官の朝賀の儀あり鄭國務總理以下各部大臣恭々しく天機を奉伺して退下、正午より勤民樓において賜宴が催される

日本側の參內者

建國紀念日の佳節に光榮ある日本側參內者は南大使を始め西尾、坂垣正副參謀長、津田駐滿海軍部司令官、大島參謀長、岩佐憲兵隊司令官、大使館谷、守屋兩參事官、吉澤、松隈、佐藤、山本、林出、筒井、花輪各書記官、關東局長岡總長、大村監理部長、武部司政部長、御影池警備課長、滿鐵河本理事等文武高官である、皇帝陛下には正午勤民樓賜饗場に親臨あらせられ日滿文武百官に對し音吐朗々として優渥なる勅語を賜はせられるが、これに對し南大使は日本文武官を代表し、鄭總理は滿洲國文武官を代表して夫々奉答文を奏上することになつてゐる

交驩放送

この意義ある日を記念するため午後五時から約二時間の豫定で電波を通じて日滿交驩放送が行はれるが先づ正五時、遙か海の彼方東京の少年少女代表から滿洲國々歌と祝辭の放送があり同六時十分からは君ケ代の合唱と優しい答辭が送られる、終つて六時三十分日本側から德富蘇峰氏の祝辭につゞいて同四十五分滿洲國を代表して監察院長羅振玉氏の答辭を以てこの意義深き記念交驩放送を終ることになつてゐる

北鐵讓渡交涉調印は三月下旬頃だらう

＝加藤資料係主任歸任談＝

【奉天國通】昨年十一月宇佐美鐵路局長と共に東上北鐵讓渡交涉成立の爲め側面的努力を續けて來た總局資料係主任代理加藤新吉氏は總局長より一足先に廿七日午後四時二十分着「ひかり」で歸奉したが車中往訪の記者に對し左の如く語つた

北鐵交涉も愈々圓滿解決し近く正式調印されゝ運びとなつた、交涉の經過、今後の方針等については明言出來ないが滿洲國側としては出來得るならば三月中に調印を了り四月より一切の接收工作に着手出來るやう懸命なる努力を拂つてゐるから正式調印は遲くとも三月下旬までには終了する事と思ふ、內地方面の對滿感情は建國當時世の所謂滿洲熱にうかされてゐた時代はとつくに過ぎ去り、先づ再度見直すといふ愼重な態度に變つて來た、從つて今度の北鐵接收により俄に內地の企業家が北滿に進出するといふやうなことは考へられないが然し北鐵接收に對し各方面とも非常な關心をもつて見てゐることは確かだ、內地にゐるとき北鐵新從業員を內地からも多數採用するとか聞いてゐるたが、極く小部分の採用はするかも知れないが大部分は現地に於て採用する事とならう宇佐美總局長は途中京城で朝鮮側と種々打合せされる豫定だから歸任は二、三日遲れるだらう

露領漁區入札終了

換算率は前年通り

日本側落札は三十區

【東京國通】本年度露領漁區入札は廿七日浦鹽で施行されたが、北鐵讓渡交涉の成立並に今年五月より開催の日露漁業條約改訂交涉とを控へて例年の如き紛爭も無く、極めて圓滿裡に終了、換算率は昨年同樣一ルーブル三十二錢五厘とし假拂金を納入した、尙漁區入札の結果、日本側の收得した漁區は露側全漁區數七十三の中三十區でソ聯側の落札した漁區は三十七區で他に不落漁區六區であつた恒例の紛爭もなく漁區入札が平穩裡に完了した事は特に注目される

その日く

あす帝制一周年記念日、國都を擧げて奉祝の坩堝と化さんかな　□

舊地名を記さねばと通郵問題で支那まだゴタつく、次の頁へ移つてる筈だが　□

豆腐、丼類に引續いて陳情中の牛乳の値上げ却下さる　□

新京の牛乳は牛に水を飲ませず、牛乳に水を飲ませてゐるものが多い　□

オリムピック東京開催、一轉して再び有利に、須くスポーツマンライクで

人事往來

▲田中總一郎氏（記者）二十七日來京國都ホテル投宿
▲水內忠氏（滿洲工廠營業）同
▲小川軍氏（官吏）同
▲寺嶋きわ子氏（無職）同
▲渡邊二良（氏台灣青果株式會社員）同
▲龜田武吉氏（會社員）同
▲村井啓次氏（會社員）同
▲土橋信太郎氏（同）同
▲稲渡一雄氏（商業）同
▲小栗五郎氏（會社員）同
▲淺田長平氏（同）同
▲武谷信吉氏（滿洲炭礦株式會社員）二十八日來京國都ホテル投宿
▲飯田嚴氏（辯護士）同
▲森本盛衞氏（法院書記）同
▲鹿島氏（旅順法院長）同
▲石相藏氏（東京會社員）同
▲廿七日午後來京ヤマトホテル投宿
▲橫井半三郎氏（同）同
▲加藤一郎氏（電業會社員）二十八日午前來京ヤマトホテル投宿
▲難波宗治氏（同）同
▲西田猪之輔氏（電々會社重役）二十八日午前發大連へ
▲大澤長俊氏（奉天總領事館員）同
▲小宮熊男氏（大連會社員）二十七日午後來京名古屋ホテル投宿
▲藤田剛志氏（新聞の新聞記者）同
▲西澤勇治郎氏（大連野村ヨシャ商店支店長）同二十八日午前發ハルビンへ
▲渡邊獸醫監（關東軍獸醫部長）二十七日午後歸京
▲富山少佐（藤田部隊參謀）二十八日午前發公主嶺へ
▲ジェムソン氏（駐哈英國領事）二十八日午前來京同

日露戰役三十年

非常時に對する我等國民の覺悟（一）

陸軍省新聞班

日露戰役三十周年記念日を迎へ陸軍では過去を回顧すると共に當面せる非常時のよつて來る所以を明にし將來に對する國民の覺悟を再認識せしめる意味において日露戰役三十年『非常時に對する我等國民の覺悟』なるパンフレットを發行した、即ち左の如きものである

一、はしがき

日露戰役は我が國曠古の大戰であり、空前の試錬であつた本戰役に於て前古未曾有の大勝を得たことは、明治天皇の御稜威によることは勿論であるが、又國民擧國一致の熱誠と、我が陸海軍の勇武とが與つて力のあつたことは申すまでもない、其の結果東洋の日本は、一躍世界の日本として大國の班に入り、我が國今日の隆昌の基を爲したのである

爾來三十星霜、此の間皇國は世界大戰に參加して五大强國の一に列し、滿洲事變に於ては滿洲國の建國により東洋平和の礎石を築き、今や名實共に東亞の重鎭として、はた又世界最强國の一として、道義日本の精神を世界に宣布し、眞の人類恒久平和に寄與しようとしてゐる

然るに、滿洲問題を繞つては端なくも國際聯盟と意見のかん格を來し、つひに之を離脫するに至り、我が國の眞意を理解せず又我が國の飛躍發展を嫉視する列强と對立することとなつた、更に皇國最近の海外貿易の進展は、國際的經濟不況と國內不安に喘ぎつゝある列强の羨望する所となり、延いて我が發展阻止の策謀となつて現はれつゝあるのである此の秋に方り、我が國運の進展を左右すべき海軍々縮本會議は、愈々本年中に開催を見んとし、而も其の前途は極めて多難であり、其の推移如何に依つては、或は重大なる情勢を誘致するやも圖り難い又蘇國は第二次五年計畫を將に完成せんとし、著々として極東の戰備を充實し、その動向亦計り難いものがある、又友邦たる支那は此の間に在つて、口に日支提携の必要を唱へつゝも、事實に於ては依然として排日、抗日の態度を棄つるに至らず、以夷制夷の傳統的政策によつて我が國に對しつゝある現況である

以上は、日淸、日露戰爭を契機として生じ、更に滿洲事變に依つて愈々强化し來つた我が國力充實發展に伴ふ所謂一九三五、六年の對外非常時の大觀である

此の時に當つて、熟々我が國內の現狀を觀るに、歐米個人主義文化の影響は、我が政治經濟、思想等國民生活の萬般に互り行詰りと不安とを釀成しつゝある

即ち我が國は今や內外兩方面に亙る非常時を控へて居るのであつて、國內危機の淵源は誠に深く、之が改善には異常の努力を要し、又對外危局は我が國の飛躍發展を續くる限り、又列國が我が眞意を理解するに至らざる限り、將來長期に亙ることを覺悟せねばならぬ、深く思を此に致すことなく徒に非常時の解消を唱へ或は之を回避せんとずるもそれは徒爾である、宜しく我が國內外の大勢を達觀し、非常時の由つて來る所以と其の本質とを究明すると共に、皇國の使命と國民的理想とを十分に認識把握し、內は速に國內の禍根を除き皇道國家たるの實を擧げ、外は皇道的世界政策を實現し、以て皇國の生成發展と世界の福祉とを招來し我が祖先の偉業を紹述せねばならぬ

二、近代日本發展の段階

歷史は民族盛衰の跡を示すものであり、これによつて國家經營の要諦と民族的信念の歸趨とが闡明せられ啓示せられる

顧みるに、明治維新を序幕とする近代日本の發展は、之を大體二個の時代に區分することが出來る、即ち、其の第一期は、明治維新以來、日露戰爭迄であつて、歐米文化の移植を基調とし、歐米列强に追及せんことを目標として進んだ時代である、此の間我が國は日淸戰役に依つて支那の壓迫を排し、日露戰役に於ては露國の東亞侵略の野望を挫き我が國の存立を保障したるのみならず、更に皇國をして一躍世界列强の班に列せしめた

即ち此の時代は我が國の實力を全世界に知らしめたことによつて燦然たる光を放つて居る

第二期は、世界大戰に依つて我が國力は更に一段の飛躍を遂げたが、他方移植文化の爛熟と、各種思潮の亂入とによつて甚だしき思想危機を招來したる時代であつた

第三期は、滿洲事變以後であつて、確乎たる信念の下に東洋平和の礎石を築き、以て日露戰役の偉業を擴充したると共に、更に國民が歐米文化心醉の迷夢より覺醒し、皇國の大精神を紹述し眞日本實現に向ひ邁まんとする時代である

以下右の區分に從つて今日に至る近代日本進展の經過を一瞥して見よう

第一　維新より日露戰爭まで

明治維新の大精神を傳承した此の時代に於ては、國家意識は著しく昂揚せられ、德川の封建制度と鎖國政策とから解放せられた國民は、新たなる文化の雰圍氣に接し、一刻も速に彼等に追及せんとの願望を抱き、刻苦精勵旺盛なる新興の意氣を以て歐米文化の吸收に邁進したのである

即ち新たに歐米流の個人主義並に之を基調とする萬般の制度組織を輸入し、其の燦然たる外貌に眩惑せられ、前後の見さかひもなく之を取入るゝに至つた、彼の鹿鳴館時代を現出した事等も、當時の歐米心醉振を物語る一證左である

此の如く國を擧げての新興の意氣と國民的努力の結果は、僅か半世紀にも充たぬ短期間に、歐米列强が過去數世紀を費して獲得した文化は善きも惡しきも、悉く移植したのである

此の時代の大なる特徵は、歐米文化の移植、模倣に終始したことであるが、併し確かに國民が齊しく到達せんと欲した國家的の目標があり、國民的の意氣もあつた

而して、此の目標に到達せんとする國民的努力の中途に於て、偶々遭遇した第一の國家的試錬は彼の日淸戰爭であつた、又之に續く三國干涉並に來つた日露戰役に於ては、其後の臥薪嘗膽の十年は第二の國家の試錬であり、更に次いで遂に維新以來の國民の刻苦精勵は酬ひられて、組織ある近代國家としての我が國の實力は立證せられ、斯くして國民の久しく仰望せし世界一等國の地位を獲得したのである

此の時代は、一面に於ては今日の我が國隆昌の基礎を確立した時代であり、近代日本の黎明期とも見得るのであるが他方に於ては、現在の我が國內外非常時の禍根は既に此の時代に胚胎して居るのである

（帝劇上映上演特輯）

■■女八人戀愛時代■■

最後の切札八枚

（合作）
柳　咲子……峯　吟子
大林梓子……若水絹子
澤　蘭子……夏川靜江
木下双葉……飯田蝶子
（撮影 大附齋丈雄）

＝限りある人生＝　夏川靜江作

68　……急報（三）

「それが、既に、手遲れだつたんです。それに、本人も外科手術は嫌だと云ひますし、僕らもそれ程のことはあるまいと思つて、入院させずに、內科療法をしてゐたのが良くなかつたんです。僅か三日ばかりで穿孔とか云つてゐましたが、やぶれて腹膜が濁るのださうです。急性腹膜炎を起しちやつて、今朝、醫者から見放されてしまひました」

嘉弘は、眼を血走らせてハンドルをあやつりながら、

「それで、先刻から、死ぬ前に一目、貴女にお話したいことがあるとか云つて、貴女の名を呼びつゞけてゐるんです。嘉世子さん、嘉世子さんと云つて苦しさうにもがいてゐるのが、どうにも見てゐられなかつたのですから、貴女に、御迷惑をお願ひしたやうな始末です」

嘉弘の話しを聞いてゐるうちに、嘉世子は、フト小學時代には誰よりも、早苗と仲よくしてゐたことだつた。そして女子學院を出てからも、遂、近頃までは、お互に時々往來もしてゐたのだつたが、嘉世子がホテルへ勤めるやうになり、そして、嘉世子の家で、早苗が、盛田と會つてからは、どうしたのか、早苗のはうからは、ぱつたり訪ねて來なくなつた。

嘉世子の方でも、勿論、毎日のつとめがあるだけに、早苗を訪ねて行くことはできなかつたが、同じ學校の友達から、最近嘉世子の耳にしたのは、この頃早苗の方では、何となく嘉世子を敬遠してゐるやうな噂を聞いたことだつた。しかし、嘉世子は、それを何とも思つてゐなかつた。

もし、早苗が自分を敵視してゐたとすれば、それは、嘉世子と早苗との間に、盛田といふ者の存在を認めてのことだと云ふことを嘉世子はよく察してゐたからだつた。

それから何分かの後。嘉世子が氣が注ぐと、自動車は、中野の亘理家の門內へすべり込んだところだつた。

「嘉世子さん、あたし、もう駄目よ。お別れですわ」

早苗は、蠟細工のやうに白い顔に、さつと血の氣を走らせた。そして、かすかに唇がうごいて漸く、これだけの事を云つたのだつた。

嘉世子は、寢臺のうへに屈んで、早苗の顔を覗き込むやうにしてゐた。

かの女が。嘉弘に伴はれて、この病室へ入つてきたときは、十人あまりの人が、枕許をかこんで押しだまつてゐた。瞬間、早苗はまだ、意識があつたのかと胸をつかれたが、早苗は、比較的意識を明瞭にしてゐた。嘉弘と嘉世子が、左右から覗き込むやうにすると早苗は、うつろにちかひ眼をあけて、空を見まはしてゐたが、

『お腹が、お腹が……』

と、譫言のやうに、口走つてゐた。

そこには、互理氏夫妻と、二人の醫者の外に、早苗の叔母だと云ふ婦人が詰めてゐた。主の亘理氏は、何とも諦めきれないといつた眼をして、顔を見下してゐるのだつた。眼を眞赤に泣きはらした夫人は、取り亂すまいとしてすゝり泣きをこらへてゐた。

旗
新京・奉天
中谷時計店旗部

春
商品豐富　技術優秀
合服ノ御用ハ
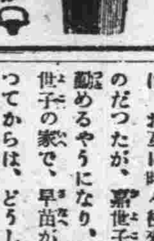
大連 勝又洋服店
新京出張所
電話三四二五番

お客様第一のサービス
御指定
關東軍・關東局
南滿洲鐵道會社
滿洲電信電話會社
滿洲航空株式會社

新京ホテル
富士町二丁目　電二六一〇・五四五七番

割烹 新京
富士町二丁目新京ホテル隣
電話 六二〇一・三二一番

新京名物
大好評の
呑み放題!!
肉すき食ひ放題
附出し御飯付　三、五〇
精々御利用願ひます、お酒以外のお飲み物代は別に頂戴いたします、（五人樣以上）
海魚すき　會席　鍋もの　季節料理

保險は
帝國生命
最高率五分配當實行
西村洋行保險部
ダイヤ街　電五四五八番

米と酒の店
西村洋行
ダイヤ街　電話二一〇一・五四五八番
西村の酒は
灘の代表銘酒
芳醇揃ひです
酒界の最高權威　黒松白鹿
宮內省御用酒　菊正宗
滿洲一の銘酒　アカシヤ正宗

二十ヶ年計畫で 大治水工事に着手
豫算四億圓、國道局の計畫

産業、交通の開發に一大役割を持つ滿洲國の治水利水工事の計畫に就て國道局が主体となり全滿河川に亘つて大同二年三月以來その基礎的調査を進めてゐるが、此程大体完成の域に達したので國道局では右調査に基き康德二年度より二十ヶ年計畫を以て約四億圓を計上し、松花江、嫩江水系遼河水系の二水系に分ち第一期は十ヶ年約一億七千萬圓、第二期は完成期として約二億三千萬圓とし左の如き計畫の下に康德二年度より全滿河川の工事に一齊に着手する事になつた

△松花江嫩江水系 一億六千萬圓
改修貯水池築造費 六千五百二十萬圓
堤防工築費 七千八百八十萬圓
其他 一千六百萬圓
△遼河水系 一億四千萬圓
貯水池築造費三千二百萬圓
改修費 一億八百萬圓
△鴨緑江、灤河、大凌河其他の治水工事費五千五百萬圓
△砂防工事費 八百九十萬圓
△都市水防費（人口五千以上の重要廿四都邑） 一千五百萬圓
△第一期（十ヶ年） 一億七千萬圓
△第二期（十ヶ年） 二億三千萬圓

尙康德二年度に於ては先づ調査費七十萬圓、工事費六百十萬圓を計上して主として北滿河川の治水、利水に當る事になつた

△貯水池築造費 訥河に九百四十萬圓で四ヶ年計畫を以て大貯水池を構築し、一方水力發電所の需給に備へる康德二年度は二百萬圓を計上

△都市防水費 ハルピン外五都市に三百二十萬圓で四ヶ年計畫（依蘭のみ一ヶ年）を以て堤防構築其他護岸工事を行ふ

△砂防費 十五萬圓で赤峰、承德の緊急砂防工事を行ふ

此の外三ヶ年計畫を以て五十萬圓を計上し軍、關東局と協力して全滿の水調査、雨量觀測水深調査（百五十ヶ所）を行ふ

第三次關税改正 課税權容認後
日滿産業分野確立も必要

滿洲國關税第三次改正に關する要望は大阪を中心に各地より早くも財政部當局に雲集してゐるが、財政部當局としては第三次を以て根本的改正を爲す可き意向を有して

特殊 のものを除き第三次の改正に於ては全般的低減を期してゐるが、其結果は國庫に及ぼす減收が必然的に豫想されるので

これを補ふ財源關係につき目下愼重な考慮が拂はれて居るが目下の處その最も有力な財源と目されてゐるのは税制の近代的整備による税收入の増加であるが、農村疲弊の現狀に鑑み地方農村よりの増收は期待出來ず、必然的に在滿日本人に對する課税による歳入増を以て財政調整の意思を有して居り、殊に最近の東京電は課税權容認の有望性を報じて居り關税低下による歳入減の好個な代り財源としてゐる從つて第三次改正の時機も課税問題解決後とされてゐるが又同時にに關税の根本的改正のために不可缺の條件として日滿間の産業分野の根本的確立を擧げて居り産業分野の確立があつて始めて産業國策に

寄與 し得る關税政策が得らるるのであるから、第三次關税改正の實行は結局課税權問題並に日滿産業分野確立の二問題解決後と豫定されてゐる

附屬地の自動車數 三百五十台
一昨年末に比べ一躍二倍

國都新京の發展に伴ひ附屬地内の交通機關も著しい進步を辿つてゐるが中でも自動車の激増は驚くばかりで一月末現在の總數は三百五十台で昭和八年末に比べて百八十台の増加であるその内譯を調べてみるとバス三十八台、タクシー七十二台、自家用車六十台、消防車五台、特殊車三十九台、營業貨物自動車二十三台、自家貨物自動車百十三台ある、次に自轉車が二千二百八十三台、馬車二百台である、尙交通上に關し昭和九年中に警察より注意をうけた人員は男七萬九千七百七十六、女二千百六十合計八萬一千九百三十六といふ驚く數字を示してゐる

街の日記

カフェーの營業時間違反に 當局の眼光る

例年に較べて春の訪れが早く內地方面からの旅行團も早いだらうといふ見當で市內五十軒のカフェーでは女給の新輸入、店頭店內の裝飾に大童であるが最近規定の營業時間午前十二時半をはるかに超過し中には午前二時三時といふ店もあり、無屆女給も相當數にのぼりサービス上にもいろいろ面白くない風評があるので新京署保安係では近く調査を爲し違反者は嚴重取締る方針のもの〻如くである

キヤピタルの催 獨唱と舞踊

市內富士町のダンスホール、キヤピタルでは三月一日から五日間建國記念舞踊會を催し特にビクター專屬歌手羽衣歌子女史を招聘して毎夜獨唱を聽かせる外、一日と二日夜は余興に吉川孃の日本舞踊、賀川岡本兩孃のスパニッシュダンスを觀せる

高女最近の行事

新京高等女學校最近の行事は左の如くである
△卒業試驗 二十五日至二十八日四日間
△三月一日滿洲國建國記念日記念大會に參加、學校休校
△三日雛祭 日曜日で別に催はない
△三月五日檢定試驗 受驗者公學校十六、室町校在籍滿人一名計十一名
△六日地久節拜賀式
△七、八日入學試驗
△十五日卒業式

けふの銀相場

金票對國幣	一三三圓五〇錢
金票對鈔票	一三三圓七五錢
鈔票對國幣	八四、六五錢
現大洋對鈔票	一〇三圓〇〇錢

双城堡附近に 大匪團

南部線双城堡驛を去る約十支里の地點に總數八十餘名の大匪團來襲し農家を荒しゐるとの報に接し双城堡警察より警手警備團員三十餘名出動討伐に向つたが匪團は優勢で傑島を築きて頑強に抵抗を試み討伐隊も暫時進みかねてゐたが必死を期して一大突撃を試み交戰一時間餘に及び匪團は死體三十餘を殘して逃走し目下追撃中である

牛乳の値上げ 罷りならぬ
新京署から却下

豆腐の値上に引つゞいて飲食店の値上等値上々々に市民を驚かせてゐる矢先、今度は牛乳屋が現在一合七錢の牛乳を八錢に値上したいと二月六日附で新京署に値上許可願を提出した、理由は物價の騰貴につれて乳牛の價格が五割以上昂騰、飼料が三倍になつたり人件費が三割以上騰貴してゐるといふのであるが署では全滿主要都市について詳細に調査した所最低が瓦房店の五錢鞍山の十錢が最高で大体六、七錢といふ標準である、署としては成程物價の騰貴してゐることは事實であるが各地との均衡もあり尙且つ新京としては昭和八年九月に六錢より七錢に値上してゐること、今までは搾乳の殘乳が相當あつたが此頃は全然殘乳がないこと等より見て今直ちに値上しなくとも商賣上立ち行かぬ程のことはないとの見解のもとに二十八日午後三宅、加藤兩牧場主を招致して懇談的に當分の間値上拒否を申し渡すことになつた

新杵の一昭 ドロン

市內吉野町三ノ五料亭新杵抱婦酌一昭こと本籍東京市豐島區堀ノ內一五一山路千鶴子（二十一年）は二十七日午前九時遊客を送つて驛へ行くと稱して外出したまゝ行方不明となつたので樓主廐內タキは二十八日晩くなつて新京署に取調方を願ひ出た一昭は本月十二日大連市竹部席より三千百圓にて鞍替へして來たばかりであるが大連時代よりの馴染客と稱する大連市劍道教師岡田正己なる者が二十五日登樓一昭を揚げて三日間流連し約九十圓を遊興內五十七圓七十錢を支拂つたまゝ廿七日のアジアで歸連すると稱し一昭と共に立ち出で同夜奉天驛より明日アジアで歸る旨の電報を寄せたまゝ消息不明で樓主は三千圓の虎の子に逃げられ狼狽して屆け出たものである

文官大禮服 宮內官職服
"着用の場合"決定

宮內府でさきに制定した文官大禮服および宮內官職服令に伴つて制服着用の場合を二十八日次の通り決定即日施行した

▲文官大禮服着用の場合
一、新年、萬壽節、建國紀念日參內朝賀のとき
二、皇帝陛下臨御の觀兵式觀艦式に參列し或は扈從のとき
三、外國皇族正式謁見の場合其の典禮に從事するとき
四、各國大公使信任狀或は勳章捧呈の爲謁見の場合其の典禮に從事するとき
五、勳章親授式の典禮に從事するとき
六、其の他臨時指示したるとき

▲宮內官職服着用の場合
一、行幸行啓に扈從するとき
二、正式典禮の外「モーニングコート」を着用すべき場合
三、其の他臨時に指示したるとき

前項の規定に拘らず宮內官公務に從事するときは職服を着用することを得但公式の外は佩劍に及ばず

×　×　×

百廿名入學許可に 志願五百卅五名
新京公學校の本年度入學難

新京公學校の本年度入學試驗は二十六日午前九時より同校に於て行はれたが入學志願者男子四百一名女子百三十四名計五百三十五名にて合格者は男子九十、女子三十合計百二十名來る四月四日入學式を行ふ豫定である、尙本年入學志願者の年齡は最低八歲最高十一歲であつた

公學校卒業生 引つ張り凧

新京公學校本年卒業高級二年男子六十三、女二十二名計八十五名及び日專卒業生四十五名の中上級學校入學志望者を除く全部が就職決定、尙各官廳より續々申込みあり學校では困つてゐる狀況である、國就職決定先は鐵路局十七名國道局十名といつた所で日本人個人商店からも相當の申込みあり學校ではホクホクの態である

オリムピック東京開催 俄然確實化す
「ローマ招致を引込めよ」と 伊政府から打電

【ローマ國通】イタリー政府當局は廿七日午後國際オリムピック委員會出席の同國代表に對し第十二回オリムピック大會は東京に於て擧行せんとする日本側の切なる要望に添ふため同大會のローマ招致要求を引込める樣電報した旨公式に聲明した斯くてイタリー側が大會ローマ招致要求を引込め再び日本援助といふ事になつたので東京開催の見込みは俄然確實性を增すに至つた

御下賜品傳達

新京署の御下賜品傳達書は二十八日午前十時より署樓上に於て行はれ、高山署長より署員一同に對し一場の訓辭があつた

高級オーバ専門の 泥棒逮捕

廿八日午前三時頃總領事館署谷口刑事、張稲感刑事巡捕梁守楨の三名が管內警戒中東三條通りを朝日通りに向つて毛皮の高級オーヴァー二着を所持せる擧動不審の男あるを認め誰何すると矢庭に逃走を企てたので追跡格闘の上逮捕署に連行取調べると本籍河北省南宮縣生れ住所不定王吉春（當卅一）で入船町一帶の附屬地を荒し廻り高級オーヴァー貴金屬類を窃取しては城內新市場玉福堂老市場翠喜堂附

仙人掌

滿洲國建國祭の佳日を紀念して三月一日から新京のカフェー・バーに「蘭の花」「五色の光芒」「大滿洲帝國」等々のカクテールが生れる▲男子向と婦人向に分れてゐてボーツと醉つた氣分で友邦の前途を祝福しやうといふ趣向▲國都ホテル原虎三、パレス相川近司、銀パレス高野內渉、赤玉稻葉俊夫、國際花壇關利雄、吉田友之助、サロン富士井上正人、松竹井上正喜の諸氏が同人の新京ミキシング、ドリンク研究會のシックな計畫である

天氣

天氣 西の風曇後晴
日出 午前六時十八分
日入 午後五時廿六分
月出 午後三時四十分
月入 午前〇時廿八分
氣溫最高 二度〇
最低零下 四度二

臨時休業廣告

來ル三月一日建國紀念日ニツキ組合銀行ノ申合セニ依リ臨時休業可仕候間此段廣告候也

昭和十年二月二十八日

株式會社東洋拓殖新京支店
朝鮮銀行新京支店
滿洲銀行新京支店
橫濱正金銀行新京支店
正隆銀行新京支店
滿洲中央銀行南廣場支行
株式會社新京銀行

附屬地買收の秘話
滿洲製油 出島定一氏談（下）

長春回顧

長春はもと寬城子と稱してゐたが近くに同様の地名があるので長春と改稱し代々長春知府がゐた、そして長春縣城から北に向つて

最初の川の 流れてゐる所を頭道溝といひ今の附屬地である次が二道溝といつて寬城子、更にその北方を三道溝と稱してゐた、明治四十年の春だつたと思ふが後藤滿鐵總裁の命をうけて佐藤安之助中佐（現在少將）が來られて「滿鐵の驛を造らねばならぬがどこかいゝ土地はないか」と相談をもちかけられた、佐藤中佐とは北京時代の知り合ひでもあり一しよにやつてくれないかと賴まれたので「長春と二道溝の間の頭道溝がよからう」と進言した、滿鐵としては寬城子が欲しかつたのであるが露西亞がどうしても承知せぬので「ぢやあ頭道溝にしやう」といふことになつたが公に滿鐵が土地を買收するといふことは出來ぬので三井に賴んで私は三井の社員といふことになつて買收することに手管は極つたがとういふ方法で買ふがといふことに惱んでゐた、所が幸ひなるかな當時支那側では吉長鐵道をかけるために頭道溝附近の土地に支那國旗を立て盛んに測量を初めてゐたので地主に對して「お前ら見てゐるだらうが今盛んに役人が土地の測量をやつてゐる

測量された 土地はたゞでみんな役所に取られてしまふのだ、それより今の中に早く自分らに土地を賣つてくれないか」と持ちかけると金に目のない支那人だから問題はないどんどん買收が出來た、買つた値段は一晌地（一日に耕す場面をいふ）一日本の約二千坪位一を吉林官帖五百吊であつた、ところがいつの間にかそれが知府に判つて土地を日本人に賣つたやつは縛りあげて役所へ引き立て散々なめにあはせて金をまきあげるので助を求めて泣きこんでくるやら大騷ぎだ、結局いろいろ接衝ののち知府の方が折れて來て「入用なだけを平均値段で賣るから纏めて買つてくれ」と申込んで來たので領事館を經て外交的交渉で買收したものだ、滿鐵の附屬地はどこでも長方形になつてゐるのに長春附屬地は多角形の變な形になつてゐるのは私らが安い所をどこでもどしどし買つたためにそういふ形になつたのであるが最初あまり買ひすぎて心配した、後藤總裁は「廣い方がよい」といつて喜ばれた、明治四十年から四十一年頃今の富士町あたりに露西亞の風呂屋が二軒あつたので幾ら高くとも早く買つてしまへといふので買收した現在の東公園內にある伊藤記念館は支那人の金持の家であつたのを買收したもので明治四十一年頃

後藤總裁が 最初泊られ四十三年に伊藤博文公が泊られたその時佐藤中佐の紹介で公に御挨拶したことがあつた家屋の買收は一等家屋が官帖百吊、二等が六十吊、三等が四十吊、といふ割合で測りかたは屋根の梁と梁の間を一間に數へたものだ、高木は周圍二尺のもの官帖五吊、三尺のもの十吊、一尺以下はたゞであつた、今敷町の道路の側の大木や、公會堂の構內、西公園などの大木はその頃からのもので、高粱畑の畦にあつたものだ、附屬地の發展には驚くが城內も當時の面影は更にない北門外は乞食の巢窟で良民は一人もゐなかつたいま城內へは入つても北門などは探さねば解らぬ位だ

（寫眞は明治四十一年七月日露講和條約締結後初めて南滿（日）東清（露）兩列車連絡せし當時寬城子における祝賀會、前方は長春在住邦人全部である）

現金制度に改正御通知

弊店儀
永年皆様の金物店として格別なる御愛顧を蒙つて參りましたが時代の趨勢に鑑み商店經營の合理化の一端として從來の掛賣制度を全廢致し本日より現金制度に改めまして經費の節約を計り「良き品を一層安價に」皆様へ奉仕致し今日までの御愛顧に酬ひたいと存じます
何卒此の趣旨を御諒承の上倍舊の御引立を偏に御願ひ申上げます

三月一日

新京三笠町二丁目
金物商 西脇洋行 電話二二四〇番
興安大路 新盛洋行 電話三三〇六番

各位

感激の名畫！世界を擧げて絶讚の渦
壹日（一日限）です
フランス フオト、ソノオル社 超特作 母の手
獨逸ウフアー社 超特作 黑騎士
於 記念公會堂
三月一日 正午 午后十時ヨリ マデ
主催 女子基督教青年會 友の會
滿員御禮

滿洲みやげ
御進物專門店 美松屋進物店
新京日本橋詰（百貨店前） 電話五二八二番

御旅行のシーズンこなりましたし
內地歸りの御土産に寶石を!!
▼三月一日より二十日迄▲
總額壹千圓福引景品付
開店一周年 謝恩大賣出し

商品券		進呈
一等	金百圓	二本
二等	金五十圓	三本
三等	金三十圓	五本
四等	金十圓	二十本
五等	金五圓	六十本
等外	寶袋	進呈

御買上金五圓毎に抽籤券一枚進呈

寶石と裝身具 專門の店
中央通郵便局前 岩間商會 寶石部
電話三〇四七番

新撰爆笑隊

（上映禁止上演）　辰野九紫作　永田八浦關英太朗畫

時代篇　三　大磯の虎（五）

殊勝な心がけに、荒物屋の婆あさんはお世辭たら／＼である。

『あゝ、お若いに似合はぬ感心なお人達ぢや。來世はもつと有難におなりぢやらう。――線香は極上の大束を二十四文にまけてきますがナ』

『オヤ、婆あさん――拔け目がねえの。まだはつきりと決めた譯ぢやねえ』

『まア一度拜んで御座らツしやれ。伊天連の妙顯は血威士も出さぬ極樂往生――あんなに憫々する男の死顏は生きた佛樣にも、役者にもないと大した評判ぢや』

『野郎なんざア見たくねえが、その娘ッ子はほんとに小町か』

『あい、これもおひな樣の生れ代りぢやらうといふ噂が餘り高かつたので、屍體にまでも横戀慕する阿呆が出ましぞナ』

美しい男女の情死體は發見された小醫の山中に半日晒されたが、身許か知れて引取人の現はれるまで、大磯の無縁塚に假埋葬されることになつた。それで昨日の朝、當寺の婆あさんが線香や花を供へるため、その新佛の土饅頭へ行つて見ると、これはしたり――無殘にも、墓をあばいた形跡があり、棺に入れてあつた男の緋縮緬の扱帶が一本、這ひ出しした蛇のやうにのたうつてゐるではないか。

それから又、輪に輪をかけての評判嚴しく、役人衆が出向いて詮議の結果、女子の死體の盗み出されたことがわかつた。――これが所謂變態癖子の馬鹿な仕業か或は淫信的な何やらの種としての盗取りかは目下不明であるが、大磯の宿場初まつて以來、年代記にもない奇々怪々なる事件なので、火消し人足頭、その他大勢を總動員の上、血眼になつて搜索中なのだそうな。

『ふうむ、こいつア一寸、豫定を變へさアなるめえ』

『なんと、鶴的――合點が入つたか』

彼等は生れながらにして玉川上水の産湯を使つた野次馬の便衣隊――かういふ事件に一肌ぬぐのが江戸ッ子の本分と心得てゐるので小田原強行軍を主張した鶴吉に自ら心境の變化を來して、美しく小町の死體の見付かるまでは、數日でも滯在して大磯界隈をうろつかうと腹を決め、土地一流の上旅籠太田屋に陣取ることになつた。

『うん、頭さん――まつたくお前の當推量は越中より確だの』

『さうよ、六尺を締めたおいのいふことが外れて堪まるけえ』

風呂から出て、いゝ氣際で一杯やりながら晩の膳についた鶴吉は酌をする女中の手前、兄貴分を擧る氣になつた。

『流石は鳥越の先生――御力のほど恐れ入りやした』

『オホン、姐さん――手相を見て進ぜようかの』

『あはは、みんな、そんなことさ吐かして、手を握りたがるだが』と女中も相當擦ずれがしてゐる。

『いゝや、そんなインチキでねえ。この先生は道中がうるせえので、こんな服裝こそして御座るが江戸では名代の占師だ』

『へえゝ、人は見かけによらねえもんだナ』

『さうよ。この宿へ入るか入らねえ間に、どうも心中臭いと鼻を利かせたら、ちやんと一昨々日あつたッてえぢやねえか』

『ほんとによく當つた。心中の相手は男か女か』

『先づ大抵、男の道連れは女、女のお供は男と相場がきまつてらア……』

〇……」

ラヂオ

三月一日（金曜）新京　建國三周年帝政實施一周年記念

六、三〇　ラヂオ體操（滿語）
六、五〇　ラヂオ體操（東京）
七、一〇　初等滿語講座（大連）講師　秋父固太郎
七、四〇　日語講座（奉天）講師　近藤喜助
八、三〇　經濟市況（東京）
九、四〇　經濟市況（大連）
一〇、〇〇　料理獻立（奉天）
一〇、二〇　經濟市況（大連）
一〇、四〇　經濟市況（東京）
一〇、五九　時報（東京）
一一、〇一　經濟市況（東京及大連）
一一、四〇　ニュース（東京）
〇、〇一　經濟市況（大連）
〇、三〇　市政公署主催　建國三周年帝政實施一周年記念講演會　西四道街、龍春電影院より中繼
一、三〇　建國記念講演（滿語）本會對於建國記念日之感想　國防婦女會　理事林溥小姐
二、〇〇　度量衡實記念講演（滿語）度量衡記念日感言　權度局長　趙震
二、二〇　建國記念講座（滿語）滿洲之今昔（第一講）大同學院講師　馬冠標
二、四〇　日用品値段（滿語）
二、五〇　經濟市況（東京）
三、〇〇　ニュース（東京）
三、三〇　經濟市況（大連）
三、五〇　ニュース
四、三〇　ニュース（鮮語）
四、四〇　演藝（鮮語）
四、五〇　ニュース（英語）
五、〇〇　建國記念祝賀滿日交驩（東京より）（イ）お祝の言葉（ロ）滿洲國歌　日本少女少年代表　女子放送合唱團
五、一〇　（イ）お禮の言葉（新京より）滿洲少女少年代表　新京公學校　胡寶齡　陳慧芳（ロ）君が代　新京公學校兒童　ピアノ伴奏　福井はじめ
五、二五　氣象通報、番組豫告
六、〇〇　ニュース（東京）
六、三〇　建國記念祝賀滿日交驩（東京より）
六、四五　祝辭（新京より）德富猪一郎　答辭　監察院長　羅振玉（通譯）監察院總務廳長　藤山一雄
七、〇〇　鼓樂と管樂　一、進行曲（鼓樂）二、人仙慶壽（管樂）三、小鴻宴（管樂）四、到來香（管樂）五、太子尋郷（管樂）　滿洲國國樂社　管子　李鳳閣　同　王景新　セウ　張有田　同　李振文　笛子　吳體周　笙　周有武　同　孫雨田　胡琴　張方　四絃　劉寶忠　雲鑼　劉洪禮　小鐘　董
七、三〇　演藝（奉天）一、奉旅大鼓　新曲　帝政實施已二年　作曲　朱俊山　唄　朱俊山　司絃　曾耀堂　二、三絃喜牌小曲　永慶昇平　唄及入角鼓　謝瑞芝　司絃　謝保成
八、〇〇　ラヂオコメディー（大連）堅實第一　新興滿洲劇研究會　配役　佐山彥平　伊志井正春　その妻　矢部幸司　姉娘美喜子　眞木千惠子　妹娘お登代　牧野麗子　戸村平三　東國男　金田源吉　星野勉　隣の男林造　和田正二郎　その女房お石　澤見薫　女中お作　河田摩彌子　新井仙藏　世古久雄　效果　中島槐　演出　浦田未廣
八、三〇　時報、ニュース（東京）
八、四五　引續き　ニュース、經濟市況　氣象通報、番組豫告（滿語）
九、〇〇　滿洲演藝（哈爾濱）入百戲　唱　李朗坡　同　徐振德　同　葉國棟　場面　李虞鈞　傳益祥　外五名
鼓樂四重奏（哈爾濱）　皇帝　ハイネ作曲　第一ヴァイオリン　ラネンスキー　第二ヴァイオリン　シェリエブレコフ　アルト　シドロヴ　チェロ　ボストレム
一〇、〇〇　北滿の時間（露語）（哈爾濱より）一、講演　ロージフ　滿洲帝國誕生の日に當りて　二、レコード　三、ニュース

新進青年手合【其四】

先番　刈谷數雄（二段）
瀬川良雄（二段）

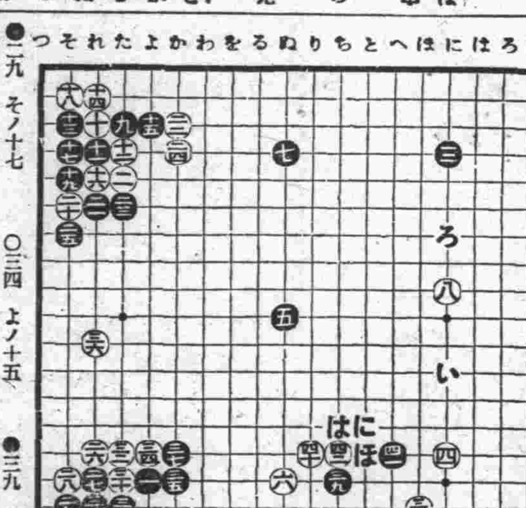

●二九　そノ十七　○三十　たノ十六　●三一　れノ十七　○三二　たノ十五　●三三　たノ十七
○三四　よノ十五　●三五　かノ十六　○三六　れノ十一　●三七　かノ十五　○三八　ほノ十七
●三九　ちノ十六　○四十　りノ十五　●四一　へノ十五　○四二　ちノ十五

六段　久保松勝喜代講評

黑二九の二段ハネは嚴しい。白三十を三一から截つては、前述の白二八を三一に挾んだのと同じ變化になる。

黑三一の粘ぎは當然。白三二を三三に出ると、黑に三二と截られて困る。

黑三三も此の一手。

白三四と押し、黑三五と行びた時、白三六と拆いて此の白は先づ收まつた。

黑三七は白を駄目詰りにし、又三九の方面へ打込みも含んで居る。

白三八は隅を守り乍ら六の白をも助けて居る。

白三八と守つた後へ直ぐに黑三九と打込んで行つたのは如何。打込むなら（い）の方面だが、先づ（ろ）の好點を占めて白の樣子を見るも一策であつた。

白四十と黑を攻める事が、自然に隅の白を堅める事となる。

黑四一を四二は白（は）、黑（に）白（ほ）と截られるのが嫌だつたのであらう。

今度四二の點へ黑から押されると、黑の形が強いから白四二は當然の着所である。

運勢

金曜　丙子　友引　鬼宿　三月一日　舊正月廿九日

●一白の人　手足纏ひを生じ無駄に時刻を費すこと多し　辛と壬と癸が吉
●二黑の人　上下に諜り一致せる所によりて活動すべし　乙と丁と壬が吉
●三碧の人　至誠を以てすれば何事も順調に運び行くべし　甲と庚と辛が吉
●四緑の人　體氣散して物事順調に進む外より內が吉し　辰と巽と辛が吉
●五黃の人　困苦は常と思ひ自ら勵まし皆も勵ますべし　甲と卯と丙が吉
●六白の人　地味の業は順調に行けど投機には凶なる日　丙と丁と壬が吉
●七赤の人　多少意に滿たざる事ありとも氣にせず勵め　丁と未と癸が吉
●八白の人　一小事の爲めに進路を誤る勿れ進みて宜し　甲と丙と壬が吉
●九紫の人　大事を企つるときは成らんとして破れあり　丁と庚と丑が吉

呉服　洋品　雜貨

期間　自三月一日　至三月三日（三日間）午前八時半より午後九時半まで

場所　於　太子堂

全商品　半額　二割と三割引　大投賣

三井呉服店

期間中と雖も賣り切れの際は乍勝手中止致します

狂犬病豫防注射　チッセンハー　診治　鑑定

新京家畜病院（島田）牲口

新京東四條通一三　電話五四一二番

福だんご　十五屋　電話六八〇七へ

撞球台　及附屬品　篠田玉台店　新京三笠町二ノ九　電話六六九〇番

グリコ三十箱デ　肉彈三勇士型銅像文鎭進呈

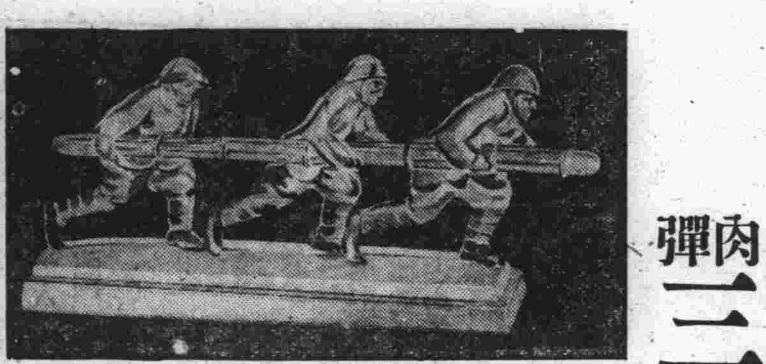

原型　新田藤太郎先生作

肉彈三勇士ノアノ勇マシイ行ヒヲ、イツマデモ忘レヌヤウ、東京芝區青松寺ニアリマス銅像ト同ジ型ノ文鎭ヲ作ツテグリコ愛用ノ皆樣ニ差上ゲルコトニ致シマシタ。文鎭ノ型ヲ作ラレタ方ハ銅像ヲ作ラレタ方ト同ジ新田藤太郎先生デス。机ノ上ニ置イテ、ヨキ日本人ニナルタメノ、ヨキ敎エノ資料ニシテ下サイ。

◇規定

▲グリコノ中ニ入ッテヰル引換證（紙芝居ノデモヨロシイ）ヲ三十枚送ッテ下サレバ、スグ銅像ノ文鎭ヲオ送リシマス。
▲イツモノ臺紙ニ貼ッテモヨロシイガ、引換證ダケ封筒ニ入レテオ送ッテ下サッテモヨロシイ。
▲臺紙デモ引換證ダケデモ「三勇士銅像ガ入用」ノ事ヲ書キ添エテ下サイ。
▲切手ハ必ズ三錢貼ッテ下サイ。（臺紙デモ字ヲ書キ入レマスカラ三錢切手デス）

送り先　大阪市西淀川區御幣島町五三　グリコ株式會社　東京市神田區豊島町五四　グリコ株式會社

銅版　凸版　北岸製版所

日本一ノおたふくわた

春服豫約開始

2月20日より3月20日まで

合服の誂はこの絶好期に

合服三ッ揃　A 三五、〇〇　B 四〇、〇〇　C 四五、〇〇
合オーバ　A 三〇、〇〇　B 三五、〇〇　C 四三、〇〇

電二四一二番

新柄各種品揃

御一報次第係り員見本持參致します

新京　三中井洋服部

觀櫻一大サービス

ホール大改装

爛漫と咲き誇る櫻樹の下　全女給軍の大サービス　皆樣に贈るプレゼントは？

刷新した明るいホール　皆樣御越しを御待ちして居ります

サロン　マルセーユ　三笠町三丁目　電話五九二九番

一月中に於る(下)

新京鐵路局貨物輸送狀況

月末滿内在貨キロトン數

種別	營業品	官用品	國線用品	他線用品	合計
本月	三一、二六九	五九三	六九六	二〇七	三二、七六五
前月	三〇、四〇四	一二〇	一、二六三	四〇	三一、八二七
比較	八六五	四七三	△五六七	一六七	九三八

月末院内在貨品名別キロトン數(主要站のみ調査せしものに依る)

品名	キロトン數
大豆	二一、一六〇
高粱	一三、八八五
玉蜀黍	—
穀物及種子其の他	三、七五四
木材	四、三七八
鹽	六、七五〇
豆油	三〇〇
豆粕	三〇
木炭	一三〇
薪	一四〇
其ノ他	一三、三六五
合計	八〇、九二二

二、貨車運用狀況

荷動大勢前述の如く優勢なる持込を見たる特產最盛期に直面し一に懸て貨車繰及輸送力に支配さるるの狀態に在り拉濱、濱北線よりの特產出廻一段の活況を呈せるに鑑み新站新京間は全列車の復活及臨時列車の增發を强行し哈局管内貨物の一掃を目標とせる爲管内の出貨は終始輸送力の掣肘を受け月末に於ては混保六一六車の抑制を見るに至れり現在車の一日平均は一、五九〇車にして之が内譯に於て無償車を相當擁し木材の出貨不振に留置を余議なくせられ留置車は四車にして前月比一五車の膨脹を示し修繕車又一三三車にして二五車を增加せる爲貨車繰は逼迫狀態を辿れるも社線より圓滑なる迎車の廻入を見たると管内出貨抑制及木材出貨軟調に依る無蓋車の余裕を生じたる等に依り哈局及奉局への空車廻入は豫期の數量を入込ましむる事を得概して順調に推移せり、續て管内使用車を見るに前述の如く哈局、奉局への空車廻送哈局管内出貨物の優先輸送に依る管内出貨抑制等の支障多かりしに拘はらず萬難を排し列車の增發を劃したる爲自局内七、九七一車一日平均二五七車を示し前月比一日平均一四車の增加を示し滿鐵線發に於ては一、四一五車を示し一日平均四六車前月對比二二車減を、北鮮線發に在りては一八〇車前月比六二車減を示し合計九五六六車を算し前月比七車の增加を見たり本月中の使用車及現在車數を擧ぐれば次の如し

使用車

行先別		自局	滿鐵	北鮮 圖們經由	北鮮 上三峰經由	合計
國線行	奉天局	一〇六	—	一	—	一〇七
	新京局	四、一三三	六〇八	七九	四六	四、八六五
	哈爾濱局	四三七	八〇七	九四	—	一、三三八
	洮南局	三六	—	—	—	三六
	計	四、七一二	一、四一五	一二四	四六	六、三四六
他線行	滿鐵	二、七五一	—	—	—	二、七五一
	北鮮	四六五	—	—	—	四六五
	其ノ他	—	—	—	—	—
	計	三、二一〇	—	—	—	三、二一〇
合計	貨車國線車	六、〇〇四	八三	一二三	一七	六、二二七
	貨車滿鐵車	一、九六三	一、三三二	—	二九	三、三二四
	其ノ他	四	—	一	—	一五
	計	七、九七一	一、四一五	一二四	四六	九、五六六

一日平均十八時現在車

種別	運用車 發送整備車	運用車 停泊	運用車 計	構内運搬	留置	修繕	合計 國線	合計 滿鐵	合計 其ノ他	合計 計
本月實績	一、三〇四	一六八	一、四七二	一	八三	一三三	一、二七四	三一四	三	一、五九〇
本月査定	—	—	一、五一七	—	六三	一二〇	—	—	—	一、四二六
前月實績	一、一〇九	一三八	一、二四七	一	六九	一〇八	一、〇八〇	三二七	一九	一、四二六
比較增減	一九五	三〇	二二五	—	一五	二五	一九三	△一六	△一六	一六四

上海國際企業公司 陳伯藩氏入京

日支提携の促進期待さる

【東京國通】上海國際企業公司總經理陳伯藩氏は廿七日午前八時東京着列車で入京した陳氏は直に帝國ホテルに入り待受けた王寵惠氏と別室に於て會見し王氏より滯京一週間餘に亘り日本朝野の人々と會見した顚末並に日支提携具體化方策に就き種々説明を受け會談二時間にして同十時過王陳兩氏は自動車を連れて東京驛に向ひ同十時四十五分發列車で箱根に向つた王寵惠氏を見送つた陳氏はそれより支那公使館に赴き將公使、丁參事官と滯京中の日程、其他に就き種々打合せを行つたが王寵惠氏に依つて豫備工作が完了したところへ今度は浙江財界の大立物陳伯藩氏の入京は正に軌道に乘つた日支親善に一段の拍車をかけ之が具體化に一大效果を齎らすものとして注目されてゐる、陳氏は語る

滯在は十日間の豫定ですが今朝電報を受取つたので或は少し早目に歸るかも知れません自分は中國銀行業界の爲に日本の各方面を視察に來たのです

電話料の回數制 決つてゐない

電々總裁秘書三井氏談

二十六日來京した滿洲電信電話會社總裁山内靜夫氏は二十六日關東軍司令部、二十七日滿洲國、關東局の各方面に業務報告、打合を了し二十八日は午前十時から中央電報局、中央電話局、中央放送局の各局を一々巡視、報告をうけたが二十七日午後名古屋ホテルに同氏を訪へば總裁に代り秘書三井實雄氏は語る

總裁は來京後毎日各關係當局を歴訪報告打合せで寸暇もあられぬ、電話料徴收制度はどこかの新聞紙には既に決定したかのやうに傳へられてゐたがまだ決定してゐない、まだ研究中だ、そう簡單に行はれる性質のものぢやない、各都市によつて經濟的社會的事情を異にしてゐるから全滿押なべて統一さるべきものぢやない具體的に決つてゐる譯ぢやなし、まだ事務的研究に屬してゐる、大体案としては職業別に定めるか、回數制にするか、その土地の經濟的、社會的情況により區別するかこの三つの案について研究中だ、中でも回數制は列國の例をみても理想的ではあるがそれもどうなるか判らぬ、新京の現在の電報局、電話局の建物が狹いので新に建築したいのでその敷地の下檢分を明日(二十八日)やられるはず、これも總裁がみられたからすぐどこの敷地にと決るものぢやない、最初は現にとつてある大同街の電々の敷地に建てる豫定であつたがこゝはまだ新京の中心から離れてゐて市民にも不便であるといふので豫定を變更した、現在の局を增築して一二年我慢することになるやも判らぬ、本社の新京移轉は最初の豫定通り工事も着々進捗してゐるから十月末か、十一月の初ごろには移轉の運びになる、同時に社宅も既に第一期の工事は殆ど完成して在新京社員が入つてゐるのもあり、第二期工事の分もすぐ着工して本社移轉より早く完成するだらう、昭和九年度の決算報告のため來月二十八日ごろに新京記念公會堂で總會を開く豫定

なほ山内總裁は三井秘書、西田經理部長、和田主計部長帶同二十八日午後八時新京發急行で歸任の豫定

神戸海運會商

日本の妥協案で見直すか

一日會議再開を希望してゐる

【神戸國通】神戸海運會商で廿六日日本側の提示した妥協案は左の如くである

會議議事錄締結事項は日英兩語を正文とするも日英兩文の解釋に疑が起れば双方より各一名の仲裁委員を選定、其裁定に依るものとする

これに依り關船代表は本日神戸發の船室豫約を取消したので會商の前途は一縷の光明を點ぜられた、日本側では事實上關印側は受諾したと見三月一日會議再開を希望してゐる

全滅に瀕した支那紡績業

榮宗敬氏の談

【上海國通】既報 興銀行の申請により競賣に附された申新紡績廠は廿六日午後に行はれた競賣で二百二十五萬元で某日本側紡績會社の委託人辯護士岡本乙一氏の手に落ちた申新紡の經營者にして支那側紡績界の第一人者榮宗敬氏は之に就き政府當局に對する不滿を表明しながら「自分に資力が無い以上已むを得ぬ、政府が約束した救濟はびた一文の助けにもなつてゐない、第七工場は遂に人手に渡つたが第二、第三も同じ運命に陷らう、此儘で行けば支那紡績は潰滅の外あるまい、支那紡績の大部分が新經營主を探して居るといふのが事實である」と語つた

天津電報局に日本字電報取扱準備

【天津廿七日發國通】二月十日より實施されてゐる滿支電信連絡は頗る好成績を收めつゝあるが、尚支那政府に於ては天津電報局に日本字電報の取扱ひを開始すべく準備しつゝある模樣で、日支經濟提携の進捗しつゝある折柄とて或ひは急速に設備されるものではないかと見られる、右に關し二十六日天津に於て懸案問題に就き支那側と打合せた高橋駐在武官は語る

日支經濟提携の叫ばれてゐる折柄日本字電報の取扱ひは有意義な事で電報局の收入の增加を加へるのみならず滿支の經濟發展上稗益する處が多いから右は時期の問題だが必ず取扱はれるものと確信する

大藏省が提出する五法案

【東京國通】大藏省では二十六日午後六時藏相官邸で關稅調査委員會を開き去る十五日幹事會で內定せる鐵鋼關稅引下その他關稅改正案を諮問したが、銑鐵關稅引下率に關し意見が出たるも結局原案を可決し九時散會した、仍て大藏當局は二十七日藏相の承認を得て左の五項の法案を作製し三月二日議會に提出する事となつた

一、關稅法中改正法律案
一、關稅定率法改正案
一、贅澤品等の輸入稅に關する改正案
一、昭和七年法律第四號改正案(從量稅三分六厘賦課に關する)
一、鐵輸入稅法

海外經濟

倫敦銀塊 現物 二三八分五
同 遠限 二三四分三
紐育銀塊 五六仙四分一
孟買銀塊 六三留廿〇〇
米英爲替 四弗八六仙二〇〇
米日爲替 二八弗四三仙
米支爲替 三八弗壱仙
スチール株 三三弗八分七
アナコンダ株 一〇弗八分五

▲米棉
現物 一三〇六五
三月限 一三〇二四
五月限 一三〇四七
七月限 一三〇三三
十月限 一三〇〇四
十二月限 一二九五一
一月限 一二九五四

▲上海日本向
第一回 一三六〇〇〇
第二回 一三六五〇〇
第三回 一三五五〇〇

▲上海倫敦向
第一回 一志七片 一六分三 八分一
第二回 一志七片 一六分一 八分一
第三回 一志七片 一六分一 〇〇〇

▲上海紐育向
第一回 三八弗 八分五 四分三
第二回 三八弗 二分一 八分七
第三回 三八弗 一六分九

▲上海標金
本日寄 八七八五〇 八八二〇〇

▲大連金鈔票
現物
寄付 一三五〇〇〇
引 一三三九〇〇
高 一三五〇〇〇
安 一三三二〇〇
出來高 一四五萬
三月 十二日限
寄付 一三三九〇〇
引 一三七五〇

高 一三九五〇
安 一三〇五〇
出來高 五八五万

▲大連上海向
現物 一〇一三〇〇 一〇一三〇
大連鈔票銀大洋 一〇一三五〇 一〇一四〇〇
一〇一四〇〇
一〇一四五〇

▲大連匯台向
▲阪神日米
賣値 一〇〇三三〇
買値 二八弗 八分三 二分一

株 福奉公司 滿取仲買人 新京東一條通四六ノ三 電話六七八五番

各地市場

▲大阪株式
大株 九六九〇 九六三〇
大新 九二〇〇 九一七〇
鐘紡 二三五〇 二三六〇
鐘新 一二九一〇 一二九三〇

▲同 短期
大新 九一七〇 九一〇〇
鐘新 一三九〇 一二八〇〇
東新 一四五九〇 一四三〇〇
日産 九六七〇 九七三〇

▲大連株式
五品 二〇九〇 二〇八〇
先限

▲奉天株式
東新 一四六三〇 一四四六〇
日新 一三六〇〇 一三六〇〇
大新 九七四〇 九六九〇
滿鐵 九一八〇 九一〇〇
新産 六六三〇 六六三〇

▲仁川期米
當限 ‖
中限 ‖
先限 ‖

▲大連特產
◎大豆
二月限 二六〇五
三月限 二六三五

株 新京財越屋 新京祝町四丁目一三 電話(二三四九)六五番

▲寄入 五九九 五〇四
◎豆粕
二月限 五一三 五〇八
三月限 五一一 五一五
四月限 五〇〇 五一一
五月限 五五八 五五八
六月限
◎豆
現物 一四五五 一四四五
二月限 一四五五 一四五五
三月限 一四五五
四月限 一四一五 一四一〇
五月限 ‖
六月限 ‖
◎豆油
三月限 一六〇 一五九〇
四月限 一六一〇 一五九〇
五月限 一六一〇 一六一〇
六月限 一六一五 一六一〇
◎高粱
現物 四三〇 四〇七
二月限 ‖
三月限 四一二 四一〇
四月限 四一五 四一四
五月限 四二五 四一四
六月限 四三〇 四一九

株・銀 久記證券部 銀號 新京取引所仲買人 奉天取引所仲買人 滿洲取引所仲買人 老松町十二番地 電話二〇八五番 五六二九番 金銀兩替、定期取引多少に不拘御用命を乞ふ

新京市況

◎特產現物
大豆 一四、四〇 二車
包米 一三、〇〇 一車
大豆
◎特產先物
四月限 四、六二 四、六一
出來高 二車
五月限 四、六二 四、六四
出來高 二車
六月限 四、七五 四、六五
出來高 九車
七月限 四、八三 四、七三
出來高 三九車
◎錢鈔先物
三月廿八日限
國幣對鈔票 八四、五〇 八四、七〇
出來高 六萬四千圓
三月十三日限
金票對鈔票 一三三、五五 一三三、六五
出來高 十三萬五千圓
三月廿八日限
金票對鈔票 一三四、五〇 一三四、五〇
出來高 十八萬四千圓
◎錢鈔
金票對國幣 一三三四〇
金票對鈔票 一三三七五〇
鈔票對國幣 八四六五〇
現大洋對鈔票 一〇三〇〇

新京國際新聞社

堀山産婦人科醫院 (入院隨意) 院長 堀山研作 新京蓬萊町一丁目十五 新京警察署西へ半丁 電話三一八〇番

外科 性病 大森醫院 梅ヶ枝町三丁目 電四七四三

日日案内 廣告料 三行 一回 金三十錢 五行 一回 金五十錢 一行增 十錢增 揭載日指定 金前 名在社 金前 十行一回金一圓八十錢

雜件 下宿 家族的格安に應ず 新京富士町五四丁目 同和號 電話六八三七番

邦文 タイピスト養成 午前、午後、夜間 日本タイプライター會社 朝日通

募集 書生 至急入用廿四歳迄 新京室町二ノ一 高島易斷

求簿記可能者 履歴書携帶午後二時來社乞ふ 八島通三六 電三〇八三 新京建築助成會社 田中ビル二階

金融 ●固定給、恩給の制度あり ●社員を求む ●履歴書携帶本人來談のこと 新京中央通四十一番地 石田龜鶴千 電四九六七番

恩給金融 便利年金 國債勸業債券高價買入 新京永樂町三丁目二番地 永樂莊三五號ボシン商會 電六一九三番

營業 產婆 創業二十餘年東京府産婆會代議員 元東京日日新聞助産事業囑託 入船町四丁目 田島フジ

簡易宿泊所 城內東四馬路廿八 公益旅舍

電氣治療 効果絶大 諸病適應 曙町二丁目二八 友田ユキ子治療院 電話五五〇四番

土地家屋 土地、家屋、賃貸借賣買、周旋紹介、公認 新京土地建物會社 ××××××朝日通十七 電話長四八二八番

土地 家屋 電話 賣買 仲介 不動產管理 店舗 住宅御紹介 低利金融致シマス 萬成社 新京東一條通五四金光教會前 電話四八四番

被雇度 求人求職は 新京職業紹介所 公認 三笠町三丁目廿五番地 電話五五二〇番 官公社員 店員 女中 事務員 外交員 女給 帳場 ボーイ 子守 整理人 女事務員

特別廣告 解体部分品並ニ中古自動車販賣
29 大型ビウイク セダン
29 エセックス セダン
29 エセックス ロードスター
28 シボレー セダン
28 プリムス セダン
32 新フォード セダン
34 新フォード 上物 セダン
31 新フォード トラック
31 シボレー 二台 トラック
33 ダヂブラザー トラック
34 上物 トラック
皆在庫品豐富 新京日本橋通城內入口 六馬路八八クロネコ 前田商會 電話二六四二 二七六八番

電氣治療 效果絶大 諸病適應 曙町二丁目二八 友田ユキ子治療院 電話五五〇四番

あんま 五八六七 高橋療院 電

あんまは大天狗へ 吉野町二丁目市場西門西入 電話二七三六番

あんま 男女員多數御一報次第至急御伺致します 東二條通り樹南渡る左 一陽堂療院 電話五八二九番

看板は玉江へ 新京キネマ前 電話六九三七番

代書 民事刑事訴訟書類其他一般書類作成親切迅速叮嚀 新京朝日通 日本タイプライター會社前 尾崎代書事務所 電話四七七九番

株式の賣買に 御遠慮なき方のために投資案内進呈致しますハガキで御申込み下さい 東一條通り四六ノ三 福奉證券 電話五八〇二番

タイピスト生徒募集 總合教授 和文タイプ 日本タイプ 永樂町一丁目(ダイヤ街) 産屋商會內 日滿タイピスト學院支部 電六二九五番

有價證券一般取引 株式會社 滿洲取引所仲買人 叶商會新京支店 新京祝町二ノ五 電五六八三番 本店 奉天加茂町一七 電園二五九七番

謹告 福島縣人 赤城武英 當年二十四才 右之者一月三十一日附解職致セシ者ナルガ其後社名利用詐欺其他不都合アリ警察當局ニテ手配中ノ者ナリ本人ノ居所發見ノ方ハ御一報願度候 三月一日 新京通信社

貸家 六疊一間四疊半一間浴場付 所在 富士町六丁目二番地 共和商行 電話二三二七番

修繕部 各種測量機械 各種製圖器 タイプライター 各種計算器 各種蓄音器 新京日本橋通二八 大久保商會 電話三三二〇番呼出

質 貸出勉强 保管確實 流質品安賣 第七 博多屋 笠町三ノ二 電話三五五三番

純金 高價買入 東二條通七五 電四七七四番 橫濱屋質店

慶祝 三月一日 晝 午后一時ヨリ 夜 同 八時ヨリ 建國舞踏會 ダンスホール 新京會館

初音の觀櫻會 爛漫と咲き亂れた櫻樹の下で 魅惑の處女林 初音 沈默を破つてオールサービス 長閑な春の夜皆樣へのプレゼント 何を贈りませうか? 初音 ホール改裝 女給連も一新の屹度皆樣に御滿足を與へませう 是非御來遊を御待して居ります 久枝 操 春枝 貞子 滿壽美 君枝 政枝 初枝 どうぞよろしく…… カフエー 初音 吉野町二丁目 電話五六一三番

新京キネマ 電話二〇六八番 一日より公開 すてうり勘兵衛 阪東勝太郎、花井、關子主演 祖父、父、そして當主勘兵衛と三代續いての浪人!浪人を正業に副業が傘張りでの當主ヒョンなことから富籤十萬兩と 入江たか子主演 淺草悲歌 入社第一回出演 中野かほる● 逢初夢子●水久保澄子主演 大島屯、山本嘉一、高木永二 關時男、瀨良章太郎、立松晃 助演 二つの眞珠 明子、征矢子の姉妹と寸の娘お粂、の三人の女性に配する二人の男性による戀愛行路何故に九頭龍の別莊が放火されたか…興味深し

大阪商船出帆 門司、神戸(大阪)行 ×印二三等船客設備船 ▲印 廣島寄港 (午前十時大連出帆) うらる丸 三月三日 はるびん丸 三月四日 ばいかる丸 三月六日 亞米利加丸 三月八日 うすりい丸 三月九日 ×▲たこま丸 三月十日 吉林丸 三月十一日 扶桑丸 三月十三日 切符發賣所 滿鐵沿線主要各驛及各地ジヤパンツーリストビユーロー案内所 船車連絡切符(往復切符は汽車二割引、汽船一割引、通用期間二ヶ月) 大連、門司、神戸間乘船切符(往復切符は復路運賃二割引通用期間三ヶ月) 專屬荷扱所 各地國際運輸會社支店 大阪商船株式會社 大連支店 電(二)一五一一番 奉天出張所 電四〇八九番 新京出張所 電話三三一六番

電話讓受たし 御用の方は電話五九一一番(又は新京日日村谷迄)

瑞西 實用時計 ハモンド HAMMOND

員滿 御禮 スマートなホール! 來れ見よ 廣島美人 サービス! 櫻花滿開 女給連名 森原 水路 山見 伏田 松雲 八 濱野 松井 伊達 桂 水谷 何卒よろしく御願ひ致します 快樂の殿堂 キヤバレー 夢路 新京祝町(東一條通東入) 電話六二二九番 (廣島人の經營)

醫療器械 村中兄弟商會 新京蓬萊町一丁目八 電話五九四八番

整骨治療 今辨慶療院 新京室町三丁目一五(公學堂前) 電話五三六一番 廣告 御用は電三三〇〇番

新京日日新聞
朝刊
夕朝刊共十二頁
發行所 新京日日新聞社 新京永樂町四ノ一 電話三二五・三三〇〇
發行人 十河榮忠
編輯人 松本勇
印刷人 永越内之介
本紙定價 一部五錢 一ケ月一圓

けふ滿洲國皇帝登極第一周年

建國記念日を迎ふ

二十世紀世界史の初頭を燦然と飾る大同元年三月一日、新國家創建より茲に三歲、滿洲帝國は今や潑溂たる勇姿を輝かして建國三周年を迎へた東亞の新天地に三千萬民衆の樂土を建設せんとする日滿協力の驀しぐらな努力は漸く報ひられて東洋の和平は滿蒙の曠野にその曙光を見出しつゝあり、アジアの黎明の光がいまこの國から輝き出してゐる、今にして世界はこの新國家の健やかな成長の事實に示された嚴肅な歷史の步みを認めざるを得ないであらう

飽くなき苛斂誅求と秕政に喘いだ二十余年、張家の暴政下に忍びがたき忍從の歲月を送つた三千萬民衆はけふの日を迎へ、過ぎこし日を想ふ時感慨また量り知れないものがあるであらう、而も一年前のけふは千歲不磨の崇高なる皇帝登極の盛儀が國都新京において執り行はれた限りなき喜びの日であつて、われ等は盟邦滿洲國今日の佳節を祝福しその希望に滿ちあふれた前途のために心からなる祝意を表するものである

今や滿洲帝國は治安概ね確立し、諸制は日に月に整備充實し安居樂業の理想は完成への一途を力強く步み續けつゝある、而して今日國民が當面しつゝある若干の苦痛は王道樂土實現への一大試練であつて日滿兩國民はこの非常時局を克服すべき重責を擔つてゐる、未だ國家草創の際事必しも蹉跌なきを保せぬが光は闇の中からこそ熾烈に輝きを放つ、その任重くその責大であるとも全ては約束された前途のための礎石となるものである、日滿協力と民族融和の大旆のもと、堂々の國步はやがて世界平和への建設に通ずるであらう

けふ國旗掲揚式

今一日午前正七時から新京神社境內で國恩感謝國旗掲揚式が新京敎化聯盟主催の下に擧行され引續き赤塚商業學校長の講演があるほか多數市民の參加を歡迎する

床板材 ベニヤ板 樺甲板
吉川商會
新京吉松町七 電二九一三番

皇帝陛下登極一周年の感想

國務總理大臣 鄭孝胥

鄭國務總理大臣は聖上立極の一週年の感想として左の如く謹述した

今日の康德二年三月一日は滿洲建國の三週年記念日、皇帝登極の一週年記念日であります

日本帝國が滿洲國を獨立國家たらしむべく助力すとの當初の宣言に對し滿洲全國の人民は喜び望外に出で、皆首を擧げて日本帝國が如何なる方法にて我國の獨立を助成するかに目を瞬つた目前最も喜びつゝあるのは治外法權の撤廢の準備であるが、此問題は非常に重大であつて國內官吏、司法警察等に十分訓練を加へ從前の習氣を盡く一掃し、全國の行政人員皆自尊自保の能力を有するに至り始めて之が實行を言ふを得べきものである、滿洲國は今は懷に抱かれつゝある小兒の樣なものであつて地に下して立つことも出來ぬのは勿論自ら步む事は出來ないのであるが、何時までも抱き通しでは小兒も遂に獨立獨步の時が遲れる、故に地上に下して其手を引き引き步行させる事も小兒の獨立を促進せしむる方法である、然し現在ではまだ其時に達してゐない樣である、自分は無能の身を以て三年來國の重任に膺り其何等爲すなき事は日滿兩國人の共に知る所であるが、玆に建國三年の記念日に臨み時に此の心に訴へるのである

記念日に當りて

宮內府大臣 沈瑞麟

本日は帝制實施紀念日であります、乃ち我皇帝登極遊はされた元日であり又我滿洲國建國の第一日に當るのであります

帝制實施以來我皇帝に於かせられましては日夜國政に御精勵遊はされ民草を愛し給はれ寸時も御暇あらせられなかつたのであります、回顧致しますれば一年の間國內的には省制を改定致されまして政治制度も順次完成に赴き國外的には友邦の贊助を得まして國際關係も漸次明瞭になり國基もこゝに於て奠定されまして國勢は日に隆昌に向ひつゝあるのであります、皇帝上に在しまして統御し給ひ、群賢下に在つて翼贊奉り始めて開國の規模が成つたのであります

斯の如くして將來に邁進致しますれば王道政治も日進無窮以て光明ある我東洋固有の文明は發揮され從つて善良なる滿洲民族も育成されるのであります、日滿兩國間の相互提携の意味に於きまして我皇帝陛下には本年陽春を期し日本天皇陛下を訪問される事になり兩國皇室の

親睦

國交の親善は彌々増し緊密を加へんとしてゐるのであります今後一心協力共に共に東亞の平和を確保し以て世界人類の幸福を圖るは豫測するに難くないのであります、此に佳節を紀念すると共に、更に本日の盛典を萬代不易、永へに萬歲歡呼裡に謳歌して止まないのであります

東亞の光やがて世界を光被せん

關東軍司令官 南次郎

建國記念日に際して關東軍司令官 南次郎

天日の下、興亞の大濤に乘り、暴政を排し紛糾を除き、樂土の建設を目指してより三年、天意に順ひ帝制を布かれてより、正に一年、今や滿洲國は、治安概ね確立して諸制既に整ひ、百業大いに興りて國運益々隆く、名實共に瑞祥の貲を實現するにいたつたことは眞に欣快に堪えない

建國日尙淺きに拘らず、かくも驚異すべき發達を遂げ着々と實績を擧げ得たことは、固より、乾德高き康德皇帝の御稜威による所であるが、日滿兩國民がよく建國の精神を體し、提携の眞意義に基き、東洋の平和と人類の福祉の爲め、一体となつて眞劍なる努力を續けて來たことに存すると言はねばならぬ

今、建國創業の際、喧囂たる怒濤の中に立ち、幾多の磐根錯節を突破して邁進し來りたる日滿兩國民の努力の跡を想ふ時は、感慨措く能はざるものがある、しかして、近時列國漸く滿洲建國の眞意を諒解し、歐米に在りては正論擡頭するを見、東亞に在しては北鐵交涉成立せんとし、最近に在りては日支提携の氣運大いに動き、和平の曙光を認むるに至れり、之を創草の當時に比すれば感慨更に深いものがある、所謂建國當初の佈告にある如く「亞細亞の不安は、軈て東亞の光となりて、全世界を光被し、全人類に大調和を齎すべき瑞兆とならん」としつゝあることを信ぜざるを得ない

古來守成は創業よりも難しと言はれてをる、滿洲國の理想たる王道樂土を實現し、進んで

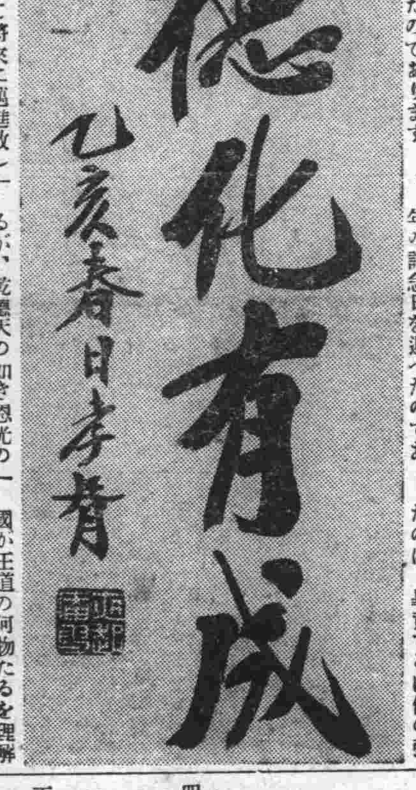

大典一周年記念日を迎ふ

總務廳長 遠藤柳作

國務院總務廳長遠藤柳作氏は大典一周年記念日を迎へて左の如く謹述した

昨年三月一日四海歡呼の中に聖上の登極を祝し奉りしより早くも一年の歲月は流れて玆に目出度き大典一周年の記念日を迎へたのであるが、乾德天の如き恩光の下に之を國務院總務廳長に承くる自分としては今日の吉辰に當りて只管に聖壽の無疆と國運の振張とを祈るのみである

自分は滿洲國が呱々の聲をあげて列國環視の間に誕生すると共に二つの寶を身につけてすくすくと育つて來た事を心から全世界の爲めに祝福する卽ち其一つの實は王道立國なる輝ける精神であり、他の一つの實は日本帝國の一視同仁なる皇道の扶翼である、眞率にいふならば春秋時代に於ける文公の如きは實に王道立國に忠實なる君であつたが遂に其目的を貫徹し得なかつたのは、畢竟するに他の强國が王道の何物たるを理解せず、仁義に發動せる實力を假して之を扶翼し、之を大成せしめざりし結果である、今日の時代は春秋戰國時代に幾十倍する危險を孕む形勢を馴致してゐる、想つて此に到れば王道の實をして斯くも光輝を今日に發現せしめた皇道の賜物は實に感泣措く能はざるものがある

誠は天の道なり、之を誠にするは人の道なり、願くば王道の實をして益々光輝を發揚せしむべく、自分等一同は協心同力して國の爲め民の爲め敢て丹心を竭すのみである是れ實に皇道の扶翼に對するせめてもの報恩である

興亞

興亞の大濤となつて人種的偏見を是正し、中外に施して悖らざる世界正義を確立するが爲には今後日滿兩國民の一段の努力を要するものがあるのであつて、愈々建國の精神を擴充して、兩國依存の關係を緊密にし、互に小異を捨てゝ大同に就き、相信じ相助けて行かなければならない、元來各族の間には歧視尊卑の別はないのであつて、相共に建國の大業に翼贊し、東亞の和平に貢獻し、一体一如となりて、益々力强き步みを進めなければならないと思ふのである

玆に滿洲建國記念日に方り滿腔の誠意を以て祝意を表する

建國後三年間の重要記錄

滿洲建國の大同元年三月より康德二年二月迄の滿洲國に關する重要記錄を擧ぐれば左の如くである

大同元年

三月 一日建國宣言を發布し九日建國式執政就任式を擧行し十日より政務を開始し政府組織法其他を公布すると共に豫算大綱を決す、尙世界十七ケ國に對し建國通牒を發し更に首都を長春に定め新京と改稱す
四月 リツトン聯盟調査團一行來滿す、滿洲國郵政を接收す
五月 ハルビンソ聯總領事を正式にソ聯代表と認定す
六月 日本衆議院滿洲國承認決議案を可決す滿洲國關稅自主權聲明を發す、ハルビン其他各地の稅關接收を實行す
七月 丁交通部總長赴日す、中央銀行開業す
八月 武藤日本全權着任す
九月 日本政府滿洲國を承認 新京に於て日滿議定書の調印を行ふ
十月 リツトン報告書公表さる、日本全權府新京に移轉す
十一月 建國の柱石于沖漢氏逝去す
十二月 武藤日本全權大使執政に信任狀捧呈す

大同二年

一月 謝外交部總長對支聲明發表す
二月 國務院會議に於て商租辦法を可決す
三月 日本國際聯盟脫退の詔書を煥發す
四月 滿洲國の國花を高粱と決定す、初代駐日公使丁士源氏と決定、滿洲國憲法制度調査委員會開かる
五月 リトビノフソ聯外相東支鐵道賣却を大田日本駐露大使に提議す
六月 金輸出禁止法公布、臨時國務院會議に於て北鐵買收方針決定し代表に大橋外交部次長任命さる
七月 武藤關東軍司令官逝去 菱刈大將後任に決定す
八月 滿洲國第一回人口調査の結果三千九百六十萬人と發表さる
九月 敦圖線營業開始す
十月 佛國海外投資協會對滿代表ドリザイエ氏滿洲國に乘込む
十一月 米國の對ソ承認に關し鄭總理及び謝外交部總長聲明書を發す
十二月 拉賓線開通す

大同三年（康德元年）

一月 帝政實施を聲明
二月 帝政實施に關する諸準備を行ふ
三月 一日帝政實施、郊祭式登極式擧行、康德と改元さる、卽位詔書、恩赦詔書、大典記念條令、軍令一般、特別追加豫算組織法以下二十の新法令發布され、同時に帝政實施の通告が七十一ケ國に向け發せられた、軍人勅諭下賜さる、新組織法に基き國務總理大臣以下大臣參議院長決定す、中米サルヴアドル國滿洲國を承認す、修聘特使鄭熙兩大臣一行赴日す、天圖線開通す
四月 軍旗親授式擧行さる、菱刈全權大使信任狀捧呈す 勳位勳章令公布、御用蘭花紋章式公布、國線七線滿鐵請負に決定す、鎭平銀廢止布告さる
五月 滿洲國計器股份公司、滿洲採金會社、滿洲炭礦會社等續々設立さる 卽位記念觀兵式新京で擧行さる
六月 日本天皇陛下御名代秩父宮殿下滿洲國皇帝陛下に御親書並に勳章を捧呈遊ばさる日滿議定書に基く共同國防費を日滿政府に於て分擔する旨發表
七月 通車問題解決す
八月 日滿無電開通す、全滿司法官會議開催され新法典編纂方針決定す
九月 滿ソ水路協定成立す、日本帝國海軍聯合艦隊來滿す
十月 英國產業聯盟滿洲視察團バンビー卿一行來滿す、滿洲國軍最初の大演習皇帝御統監の下に擧行さる、皇帝奉天及び吉林へ初の御巡幸遊ばさる
十一月 第二次關稅改正實施石油類專賣法公布さる
十二月 新省制度實施、蒙政部設置等の地方制度の一大革新斷行さる、實業部內に臨時產業調査局設置さる、南駐滿全權大使信任狀捧呈す

康德二年

一月 陽春四月滿洲國皇帝御訪日の旨宮內府より發表さる、帝室大典委員會組織さる、滿支通郵實施さる、北鐵交涉代表意見一致し起草委員會組織さる
二月 治外法權撤廢に關する日滿双方の準備委員會組織さる

人事往來

▲四元嘉平次氏（淸津商工會議所會頭）來京中のところ廿八日離京
▲西尾中將（關東軍參謀長）二十八日午前發吉林へ
▲平田中佐（同參謀）同
▲西山左內氏（電々會社監査役）同大連へ
▲王鴻烈氏（大同報社長）同奉天へ

建國記念休刊

一日は滿洲國建國三周年帝制一周年記念日につき祝意を表し二日附朝刊を臨時休刊致しますから御諒承下さい

新京日日新聞社

女人婆羅門（八十一）

長田秀雄　西正世志畫
（禁上演映畫化）

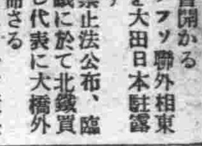

妖靈（二）

犬居宿の旅籠「白藤」では、二月十八日の秋葉祭の頃になると、急に泊り客が充滿するのが常例である。

治太夫が、臨時傭ひの大勢の女中を指揮して居ると、秋葉祭の參詣者の群が、雪道もめげず、わい〳〵と云つて通つて行く……。

お月は勝手を手傳つて、たすきがけで、女中と一緒に働いてゐた。

秋葉祭の頃には、諸方からやくざが澤山入込んで來るので、あやまちのないやうに——と、治太夫が帳場に出て用心をしてゐるところへ、秋葉詣りらしい人相のよくない男が二人這入つて來て、

「御免よ、些と、遲くなつたが、宿を願ひたい」

（緣なお客だ）

と思つたが、

「はい、有難う存じます。よくこそ御參詣下さいました。いつも通り、今晩はお客樣が些とかち合ひまして、良いお座敷がございませんが、それさへ御承知なれば」

と、治太夫が云ふと、

「いや、何處でも、寢られさへすればそれでいゝのだ」

「左樣でございますか、それなれば、お上り下さい。これお洗水を持つてきな」

仕方なく、薄暗い一室へ通しておいて、山里のことで、女中がまづ火を持つて行くと、

「お客樣、ちと、汚ならはございますが、お風呂は如何でございます？」

「それは結構。汚れてゐやうと、何であらうと、そんな事は構はんそれぢや一緒に案内してもらはうか」

「それでは卽らお出でなさいませ」

二人の荷物を部屋に殘して、二人の客は、湯殿に向つた。

丁度下の廊下まで行くと、昔風に火の用心と書いた瀧縞形の行燈が懸つてゐて、ぼんやりと、光りを投げてゐた。

その時、二人の客は、向ふからすれ違つた客と、顏を見交はしたが、

「や、——お前さんは、瀬瀧の」

と、二人連れが聲を彈ませた。

「え？」

と、すれ違つた客——四郎は、びつくりしたが、やつと見極めて、低聲で、

「おう、蟹瀧と鳴門か——どうして此處へ？」

三人はあたりを警戒したが、女中が一足先に湯加減を見に行つてゐるのを幸ひに、

「飛んだところで兄貴と會つたなあ、兄貴も何でですかい——玆へお泊りなすつてるので……」

四郎は、うなづいた。

「俺は、此頃、此の家にずつと居るんだが、これには少し仔細のある事、貴樣達は、今來たのか」

「へえ、今來たばかしで、風呂へ行くところでござんす」

「さうか、どの座敷だ？」

「何だか、階子段の上の、一番汚ない座敷でござんす——細長い槍持の部屋見たやうなところだ」

「はゝあ分つた。それぢや二階の長四疊だ。昔、貰い人が泊る時に荷物をしまつておくところだ——お前達は、人相が惡いから、そんな所へ入れられたんだぜ」

「畜生、道理で賤な部屋だと思つた。時に、婆羅門の姐御は、お壯健ですかい？」

「叱つ！ 今に人が寢靜まつたら俺の方から遇ひに行くから、飯でも食つて、落着いて寢てゐてくれ」

「ようがす、お待ちして居ります」

二人は、湯殿から歸つて、部屋に入つた。

日立製作所
在庫豐富
一手特約店
森商店 新京出張所
新京朝日通二五番地
電話長五三一二番
電話六一〇五番

本店 奉天千代田通三七番地
電話長三一〇〇四番、六八〇〇番
チチハル出張所 チチハル最新街十三號
電話二七五七番
ハルビン出張所 ハルビン埠頭區斜紋街六三號
電話六三六〇番

日立製品概目
發電機 電動機
迴轉變流機 水銀整流器
變壓器 周波數變換機
起重機 捲揚機
空氣壓縮機 送風機、扇風機
蒸汽罐 蒸氣タービン
蒸汽機關車 電氣機關車
內燃機關車 ディゼル機關
配電盤 電氣冷藏庫
ロードローラー 換氣扇
各種輸送機械 エレベーター
電氣絕緣物 絕緣塗料原料

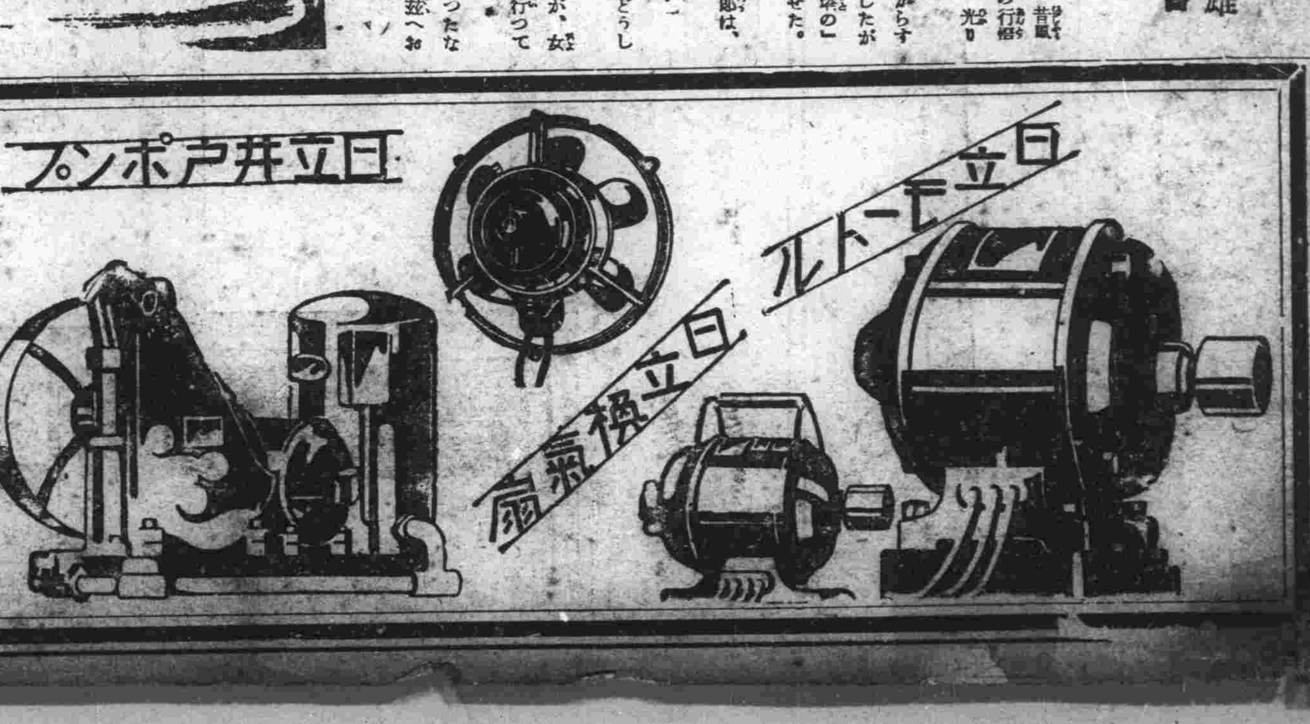

社說

滿洲國創建の意義
建國精神の再認識を要望

帝制實施一周年建國三周年の光輝ある紀念日を迎へ盟邦滿洲帝國の建國三年史を顧み併せて日滿兩國民に對して建國精神の再認識と燃へるやうな信念の再起を訴へんとするものである

◇

滿洲事變は滿洲國創設の導火線であつた、三千の尊き生命と日本國民のたゆまざる犧牲は三千萬民衆の決意を喚び起して新國家は東亞の一角に結成されたのである、舊軍閥政權は皇軍の偉力の前に一たまりもなく壞滅してしまつた、舊政權の暴政に虐げられ怨嗟に燃えた三千萬民衆は遂に立ち上つて、こゝに滿洲國は建國獨立をみたのである、事變の翌年昭和七年二月二十九日奉天省城において開かれた建國聯合大會は左の如き決議文をもつて新國家の創成を中外に闡明した

一、國體政体の如何を問はず須らく民意に即したるものたるべし
二、元首を推擧して國政を執らしめよ
三、賦稅を減輕し以つて民の困苦を蘇らせよ
四、匪患を剿滅して民生を維たらしめよ
五、實業を開發し資源を厚くすべし
六、教育を普及せしめ民知を振興せしめよ
七、交通を便利にし地面を開け
八、友邦と交を睦うし永く和平を享けよ

◇

この決議文こそ三千萬民衆の悲痛な叫びであり不動な決意であつて建國精神の中樞をなすものである、而して滿洲國の施政は建國以來この建國精神を基調として實踐されて來た、即ち政府は凡ゆる機會を捉へて民意暢達を計り王道政治の實現に向つて邁進しつゝある、一方苛斂誅求を恣にした舊政權時代の稅制の刷新を企圖し產業建設並に文教司法等國內諸般の整備充實に全機能を擧げてこれが達成を計りつゝある、されば建國後僅か三年にして治安は全く恢復し新國家の建設は目覺しきものがあり列國をして瞠若たらしめてゐる滿洲帝國は輝しい將來を約束されてゐるのである

また滿洲國の今日あるは日本の獻身的協力に俟つところ甚大なるはいふまでもなく將來も日本の犧牲的援助が必要とされるであらうことは疑ひない事實である、日本の協力は建國工作全般にわたつてゐる日滿兩國は不可分關係に立つて協力融和して進めば永遠に東洋平和を守り續け得るであらう

◇

然し乍ら滿洲國の前途はなは多難であることを免れない、今にして建國精神を失へば永く禍根を將來に胎すものとなるは必然である、不幸にして最近建國精神の再認識要望の聲をきくは日滿兩國民の信念と緊張に動搖を來たしつゝあるのでないかと憂慮されてゐる、滿洲國建設は日本に與へられた最大の義務であり希望であることを忘れてはならない、昭和維新も東亞と世界の平和も全て滿洲建設を通してこそ成し遂げられること建國記念日に當つて強調するものである

けふ建國記念日！

王道謳歌のこゑ 津々浦々におよぶ
堂々一萬五千人の大行進
新京全市歡喜の渦

昨年三月一日國民待望の裡に皇帝陛下登極遊ばされ帝制實施を中外に宣布してより早くも一年、列國注視の裡に滿洲國獨立を四海に宣言してより三周年の意義ある記念日を迎へた

此間新興滿洲國は內治、外交の整備に全力を傾注し國內的には治安の確立、幣制の統一產業の開發、省制の改定を行ひ國外的には友邦日本の援助を得て獨立國として堂々國際間に伍し日進月歩國勢益々隆盛に向ひつゝある、皇帝陛下におかせられても帝制實施以來日夜政務に御精勵遊ばされ日滿兩國間の相互提携の畏き思召しより本年陽春を期し日本 天皇陛下を御訪問遊ばされる事となり、兩國皇室の親睦國交の親善は益々緊密を加へる事になつた

斯くて乾德天の如き恩光の下に三千萬民衆は擧げて聖壽の無窮と國運の隆昌を祈り今日の佳節を謳歌欣舞し萬代不易の意義ある今日の盛典に國を擧げて左の諸行事が行はれる事になつた

×

此の日宮中に於ては午前十一時四十分より在京日滿要人を召されて御賀賜宴の儀が行はれ慶祝大會は午前九時三十分より約一時間に亙つて大同廣場に於て日滿官民、軍隊、學生、諸團体、社會事業團体約一萬五千人が參列して慶祝花火を打揚げ祝賀氣分を高揚、終つて建國祭の花、市中大行進に移り二隊に別れて手に手に小旗を打振り國歌を高唱しつゝ市中を練り歩き宮內府前で皇帝陛下の萬歲を三唱し一方市內宣傳は裝飾自動車九臺が音樂隊を先頭にポスター撒示、傳單配布、街路講演を爲し慶祝講演大會は午前十時より三時間城內龍春電影館で一般市民一千二百餘名を集めて建國に因む教育映畫を映寫して講演を行ひ又全國的には文教部が國民精神の振興を圖るため各省學校をして嚴肅な禮式を行ひ、各教化團体又は宗教團體は遙拜式を擧行すると共に矯風會、勤儉會、崇公、守法克己勵行會等の記念事業が行はれ、七十歲以上の老人の敬老會を催す等全國津々浦々に亙るまで建國氣分が橫溢するであらう

滿洲國皇帝陛下
高官外賓に御賜謁
今日の宮廷御行事

輝やかしき建國第三周年紀念日を迎へた此の日、宮廷に於て皇帝陛下には午前十一時三十分勤民殿に出御遊ばされ、鄭總理以下簡任以上の高官に列立拜謁を賜り然る後南駐滿全權大使以下約三十名の外賓に對し單獨拜謁を仰付けられかくて正午、勤民樓餐室並に懷遠樓餐室に於て賜宴遊ばされる

日本新聞協會 熊本て大會

日本新聞協會第二十三回大會は四月十六日熊本市で開催される、その前後に於ける參列者の日程は左の通り決定した

▲第一日—四月十三日（土）長崎集合午後三時（長崎泊）
▲第二日—四月十四日（日）長崎市中觀察午前中、長崎發雲仙着午後（雲仙泊）
▲第三日—四月十五日（月）雲仙發午後一時（島原、三角經由）熊本着午後四時卅三分、日本電報通信社主催晩餐會（熊本泊）
▲第四日—四月十六日（火）隨意市中觀察午前中、第二十三回大會午後二時、協會主催晩餐會午後六時（熊本泊）
▲第五日—四月十七日（水）阿蘇登山（熊本泊）
▲第六日—四月十八日（木）博覽會觀察午前中、熊本發午後〇時五十一分、鹿兒島着午後四時五十五分（鹿兒島泊）
▲第七日—四月十九日（金）鹿兒島發午後〇時十分、霧島神宮着午後一時卅分、霧島溫泉着（霧島溫泉泊）
▲第八日—四月二十日（土）霧島神宮發午前十時十八分宮崎着午後〇時廿八分、青島鵜戸視察、宮崎發午後十時十分
▲第九日—四月廿一日（日）別府着午前五時、地獄巡り午後（別府泊）
▲第十日—四月廿二日（月）解散

關東局警察官異動
百八十名にのぼる
高山新京署長も勇退確定

豫てより傳へられてゐた關東局創設最初の警察官大異動は目下內閣の手を經て上奏御裁可を仰いでゐるが、愈々三月一日を期して一齊に正式發令を見ることに決定せる模樣である、之が爲退職手當その他に要する經費十萬圓が既に計上された

確聞するに異動總人員は州內外を通じ警視以下約百八十名の多數に上り、正に空前の大異動と云ふべきでその方針は新進拔擢主義を採り日滿兩國の新情勢並に關東州及び附屬地の發展に應ずることになつてゐる

勇退確定せる高級者氏名左の如くである

新京署長 高山警視
奉天署長 立川警視
安東署長 前田警視
鞍山署長 長山警視
營口署長 松本警視
州廳保安課長 石井警視
同 衛生課長 泉 警視
大連署長 寺田警視
貔子窩署長 三澤警視
旅順署長 牧田警視

尙之等勇退者補充に就ては古參警部より一部新進有資格者より大部分が警視に拔擢される模樣であるが、この外特に目立つ人事は奉天署長の椅子を事務官署長制に復活せしめ州廳警務課長金井滿治事務官が任ぜられる事である

皇帝御訪日を機に
童子團も日本へ
二荒少年團理事長から招待

來る四月瞬漫の候滿洲國皇帝陛下の御訪日を記念し、兩國少年團運動の提携を一層親密にし親善の增進を計るため少年團日本聯盟理事長二荒芳德伯より滿洲國童子團理事長張燕卿氏宛同童子團の代表指導者および團員二十名の招待があつたので同童子團では直ちに聯盟本部に理事會を開催し近く團長および團員の選定を行ふことゝなつた

稻葉氏來京
廳洋史の權威

朝鮮總督府參史官文學博士稻葉君山氏は近く來京、一般のため講演することになつてゐるが同博士は東洋史を專攻、支那、滿洲、朝鮮の權威である

江藤源九郎氏
美濃部博士を告發

【東京國通】二十七日の衆議院豫算總會で美濃部博士排擊の質問を爲した江藤源九郎氏（豫備少將）は二十八日東京地方裁判所に出頭、美濃部博士は不敬罪だとて其思想內容を具陳告發の手續きを了した

產金買上價格

財政部の產金買上法に基く產金買上價格は三月三日より九日まで一瓦につき國幣三圓三角五分と決定した

對滿事務局 兩事務官 けふ哈爾賓へ

對滿事務局河村渡邊兩事務官は一日午前八時四十分發飛行機でハルビンに出發、チ、ハルを經て四日午後一時二十七分四平街着、同四十七分發、午後二時五十七分公主嶺着、沿線關東州各地を經て錦縣、承德、山海關、天津に向ふ定である

記章佩用規定

恩賞局では二十七日諸記章の佩用規定を制定したが右によると記章佩用の服は大禮服、正裝、禮裝、通常禮裝、燕尾服又はこれに相當する服裝着用の際で、建國功勞章および大典記念章を佩用するときは建國功勞章を右に大典記念章を左に列用することゝなつてゐる、因に滿洲國の制服は次の六種類である

一、宮廷內に於ける文官大禮服
二、宮內官職服
三、陸軍—禮裝、軍裝
四、海軍—正裝、禮裝、通常禮裝、軍裝
五、警察官—正裝、禮裝、常裝
六、稅關官吏—禮裝、常裝

東一郎氏
輸入組合理事に

前新京商業學校々長東一郎氏は滿鐵を一週間程前辭し今度滿洲輸入組合聯合會の理事になつた

坪內逍遙博士逝去

【東京國通】文壇の巨星逍遙坪內雄藏氏は昨年八月以來肺炎を患ひ熱海の別莊で療養中漸次快方に向つて居たが廿八日午前十時半病革まり遂に逝去した、享年七十七、病氣全快を待ち本年五月喜の字の祝をしやうとした矢先きのことであつたたゞ一代の年願たるシエークスピア全集の改譯は全部終り最後の『研究の栞』と題するもゝ全く書き終つて原稿となつて刊行されるばかりとなつて居り此の大事業を全く完成して逝去したことは近親知友暫せめてもの心慰めとして居る翁が我が文壇殊に我が新劇の發展になした貢獻は頗る大きく翁は實に文壇劇壇の國寶的存在であつた尙翁の葬儀は早稻田大學が中心となり金子筑水博士が委員長となつて行はれる事となつた

滿洲中銀 第五期總會

滿洲中央銀行では廿八日午後二時より新京總行に於て第五期定時株主總會を催し左記決算を承認した（單位國幣圓）

▲本期總益金六、四四五、一四七、〇五 ▲本期總損金五、六二二、五三六、七九 ▲本期純益金八二三、六八八、二四 ▲前期繰越金二三〇、二三九、三一 ▲合計益金一、〇五三、八四七、五五

右利益金を處分する事左の如し

▲缺損塡補準備積立金六八、〇〇〇、〇〇 ▲配當平均準備積立金二五、〇〇〇、〇〇 ▲特別積立金一五〇、〇〇〇、〇〇 ▲役員賞與金三五、〇〇〇、〇〇 ▲株主配當金（年六分）四五〇、〇〇〇、〇〇

高尾事務官 四日夜來任

駐滿大使館朝鮮課首席事務官として、堂本氏の後を襲ふ前廣北警察部長高尾甚造氏は來る四日午後九時新京着のヒカりで家族同伴來任の豫定である

中銀週報

自康德二年二月十七日
至同 二月二十三日

貨幣發行額	一八〇、一六六、〇七六、八三
紙幣	一六二、〇八七、六三二、五五
準備	七七、五一〇、六〇二、一二
保證	八四、五七七、〇三〇、四三
錫幣	一八、〇九八、四四四、二六

閑語

建國第三周年、帝制が實施されて早くも滿一ケ年を經過した、友邦滿洲帝國の國礎こゝに全く定まり、更に第二期工作に入らうとする、三千萬民衆と共に吾等の喜びもこれに過ぐるものはない▼けふ三月一日はその記念日である、大同廣場に於ける記念慶祝大會には日滿要人を始め附屬地の各學校生徒らも參加して引續き旗行列などの催しがある▼日本側では各官廳、滿鐵その他も一齊に臨時休業することになつてゐるから、當日は全市民擧つて大會に參加し善隣滿洲國の爲に慶祝氣分にひたることが友邦に對する美はしい情誼でもあらう▲切角の休日をせいぜい有意義に活用して欲しい▼牛乳の値上が却下された、理由は物價高は認めるが他の各地との振合ひもあるからといふのである、當業者に對してはお氣の毒といへばお氣の毒ではあるが▲諸物價の高い新京にも牛乳だけは安いといふことになれば僅か二軒しかない當業者に取つてはこの上ない名譽でもあるはずだ、この際出來るだけ辛抱願ひたい

運のよくなる 觀相と易斷
適業 結婚 相性 家相 撰名 命名 氣相 百般

●成功か失敗か!! 一生幸福に暮すも一生不幸にして泣いて暮すも的確なる師一言の判斷にあり
不運不幸悩み煩悶の生活より今直ぐに光明の道へ
場所 新京東一條通り室町小學校前 田中ビル二階
高島易斷 新京本部

滿洲語研究員募集
一、資格 初學者及稍解者（男女不問）
一、教材 一期—四聲、注音符號及簡易支那語會話篇、一期—急就篇及其他應用教材
一、時間 自午後七時至九時
一、開講日 二期—三月四日 一期—三月五日
一、申込 毎日自午後三時至九時
一、研究料 毎月金二圓
尙本人の希望に依り其他各組に中途入社することを得
東二條通四三番地階上（滿鐵醫院西）
滿洲語學研究社

生徒募集
豫科 日人 七〇名 高等小學卒業程度
本科 滿人 七〇名
土木科 日滿人 補缺若干名、中學三年修業程度
文教部大臣認可 新京工學院 新京室町二丁目 電話二〇二七番
創立 昭和八年（大同二年）
授業時間 夜間 修業年限 二ケ年半
出願期限 自三月五日 至三月卅一日
試驗期日 四月五日午後六時ヨリ九時マデ

貸家
六疊一間四疊半一間浴場付
所在 富士町六丁目二番地
共和商行 電話二三二七番

慶祝 建國舞踏會
三月一日 晝 午后一時ヨリ 夜 同 八時ヨリ
ダンスホール 新京會館

建國記念舞踏會
三月一日ヨリ五日間
ビクター專屬歌手 獨唱 羽衣歌子女史每夜出演
三月一日……二日餘興
一、日本舞踊 吉川孃 賀川孃
一、スパニシユダンス 岡本孃
ダンスホール キヤピタル
新京三笠町（電話三八〇六番）

ポリドールレコード
國產
三月新譜
流行歌
ねつちよん節（振付つき）2147 淺草メ香
彌生三月、唄へよ踊れ 唄も踊も之れにまさるものはない
好評傑作レコード
2127 旅は鼻唄 東海林太郎
2111 港の戀唄 小澤秀夫
2143 下田しぐれ 東海林太郎
2146 旅の空 東海林太郎
2145 胸の小鳥 永田絃次郎
最寄蓄音器店にて是非御試聽下さいませ

砂
發賣開始
北滿最優秀・松田商會の川砂
發賣元
石灰・煉瓦 建築材料
合資會社 福長公司
新京大經路西四馬路角
電話六三九六番

¥3.00—7.00
和洋式一泊二食付 ウヤウリストンパヤジ ビーロゴー會員
國際ホテル（前ヤマトホテル）
ハルビン・キタイスカヤ 外國三道街 へ　ビルソン銀座
電話代表五八〇一番

絕對他の追隨を許さぬ
丸善砿油會社の
モビール油
代理店 恭和洋行 四町二丁目 祝 電3466・6428

開店
都
都デパート
三月一日より向ふ三日間
開店披露大賣出し!
皆樣お侍兼の實用百貨店
品質優良＝廉價＝豐富
新京日本橋通り（正隆銀行隣）
電話六九四六番

北滿

平高徳匪を撃退

龍鎮徳都兩警察隊の殊勲

【北安鎮國通】去る廿五日午後七時頃龍鎮縣二龍山に匪首平高徳の率ゐる約百の匪團が現はれたとの急報により徳都縣よりは警察隊及び滿洲國軍隊の討伐隊を組織し急派した また龍鎮縣より國警察隊長が二十五日夜現場に向ひ共同戰線を張り匪團と交戰し奥地森林地帯へ撃退した

北安鎮に日本幼稚園

【北安鎮國通】北滿の新興都市として月々在留日本人の激増を見てゐる北安鎮の東本願寺では幼稚園開設の計畫を進め、準備中であつたが、其の手管整ひ來る四月八日の釋迦誕生日をトして開園する事となつた

龍江省警務廳前て 建國記念慶祝式典

【チチハル國通】來る三月一日の建國記念日のチチハルに於る行事は既報の如くであるが龍江省公署に於ては同日午前十一時より警務廳前庭に於て盛大なる記念式典を擧行する事となつた

通北農鑛地帯

三ケ年計畫で討匪工作

【北安鎮國通】通北縣は面積三萬五千方里、耕地百五十萬晌は龍江省內でも最も廣面積を以て知られ、且つ土地肥沃にして米作最適地と稱せられてゐるが、未だ人口稀薄にして僅か一萬餘に過ぎず其他林業、鑛業も相當有望なるものあり、殊に山林地下に豐富なる銀鑛區ある模樣であるが、何分多數の匪團が横行し之に反し警備機關薄弱なる爲め一般より非常に遺憾とされてゐるので通北縣當局では三年計畫により匪賊の剿滅討伐の實現化を期する事となり、一大農鑛地帯とする筈である

産調農事指導員 解氷期を待ち現地へ

【ハルビン國通】實業部臨時産業調査局では北滿農村復興策として日滿人農事指導員を北滿三省即ち濱江、三江、龍江各省に設ることとなつたが人員は總て百二十八名で解氷期を待つて夫々現地へ派遣される筈である

哈市大手筋 特産買付發送高

【ハルビン國通】某機關調査によると現在までの當地大手筋出回筋の特産買付發送高は大略左の如く既報殺※萬六十萬キロトンの約四割强に當つて居る（單位千キロトン）

三井	二四
日清	二二
ドレフス	一五
益發	六〇
同順利	三〇
三菱	三六
ワクサルド	四五
カバルキン	九
三泰棧	三六
計	二六七

拉賓沿線集團部落地 關係機關の意向 五常と決定か

【ハルビン國通】拉賓線沿線に於ける最初の集團部落建設地は第○○隊その他關係機關の意見綜合の結果大体五常附近と決定二十七日午後四時より五常縣參事官○○隊長その他關係者が當地協和會事務局に參集し五常縣當局の建設案を基礎に種々檢討を加へることとなつた、集團部落は現在東邊道、間島、北滿に建設されて居るが間島のみが漸く良好なる成績を示すのみで東邊道地帯の如きは自衛力の不足のため再三匪賊の襲撃を受け二、三の縣では住民が營居生活をなして居るものさへありと言はれ今回五常の集團部落建設にはこの點を充分考慮し大体集合家屋を百戸乃至は百戸以内に狹め副業としては同地附近に有望なパラスの採取を奬勵し相當の自衛設備を有せしめる事が考慮されて居る

白衣同胞の春（五）

總督府の計畫進む

△自作農創定事業

間島地方に居住せる鮮農中、其の大多數の者は小作農であり又彼等の多くは支那人地主又は金融業者等より極めて不當なる高利を忍びつゝ年々營農資金の

融通

を受けなければならぬ悲境に在つた爲め年と共に富み行く金利の桎梏にあえぎつゝも彼等は搾取の手より逃るゝに術なく次第に窮境への途を辿らんとしつゝある狀況である關係上之を放置するときは鮮農は永久に擡頭するを得ざることとなり隨つて移住鮮人の發展上にも至大なる影響を及ぼす結果となるので本府は之等に低利資金を貸付け先づ舊債を整理せしむることに努むると共に漸次自作農たらしめ以て眼前の窮境より救ひ併せて將來に於ける安住の途を講ぜしめんが爲め事變前より其方策を考究し種々計畫を廻らし居つたのである、然るに之が實施は偶然にも事變後になつた爲め却つて事變に因る避難民を處理する上にも非常に役立つこととなつた譯である

本計畫は先づ間島在住の鮮農をして自作農たらしむることを主眼として本府は東洋拓殖株式會社に對し昭和七年度より向ふ五個年間毎年十萬圓を補助し會社は之に對し年々三倍の自己資金即ち三十萬圓を出資し之を合し毎年四十萬圓を以て土地の購入、住宅の建築、耕牛の購入、其他の營農資金の貸付等を行ひ先づ五個年間に二百萬圓を以て二千五百戸の自作農創定の基礎を創り鮮農をして全經費を年賦又は定額償還の方法に依り擬濟せしめ之が完濟を待つて完全なる自作農たらしむることを內容とするものである

而して土地は東拓に於て購入し一個年据置十五個年以內年賦償還方法に依り土地の商租權を取得せしむることゝし貸付金は家族の數に應じて多少の相違はあるが大體に於て農家一戸當りに耕地面積は水田一晌地（約六反步）畑五晌地、計六晌地とし其代金約六百五十圓、家屋建築費一戸當り四十圓、耕牛購入費五十圓農耕資金六十圓、計一戸當八百圓の豫定で家屋及び耕牛資金は五個年賦、農耕資金は一個年限りで回收することゝし回收金の元本は順次資金に繰入れ年々更新して反覆貸付を行ひ自作農を漸増せしむる計畫とし金利は何れも年八分二厘とすることに本府東拓間に協定が成立してゐる

間島

集團部落以外の地に廣く自由に居住することが容易でないので今の處主として前に述べたる集團部落に收容したる者の耕作して居る土地を買收し其の耕作者を自作農たらしむることゝして居るのであるが本年十月末迄に創定した戸數は一千三百七十戸、耕作面積六千八町步に及んでゐるのである

南滿

平壤飛行隊 飛機不時着

大連て濃霧のため

【大連國通】廿六日午前七時平壤を出發し野外航空演習のため大連に向つた飛行第六聯隊聯隊長菅原大佐の指揮する輕爆撃七機の中二機は午前九時大連上空に飛來したが、周水子飛行場が濃霧のため着陸出來ず、約一時間半旅大上空を飛び霧の晴れるのを待つて午前十時半周水子に着陸した殘り五機の中一機は同時刻旅順線營城子海岸に不時着したが機体乘組員ともに損傷なく他の四機は新義州に着陸したものと觀られ目下各地に手配調査中である

日本品進出 在奉外商不振

【奉天國通】滿洲國成立以來日本品の滿洲進出に在奉外商は漸次その市場を奪はれ不振に陷り衰退への一途を辿りつつあり事變以來今日までその大半は、或は支那に或は本國に引揚げを餘儀なくされたが最近に至り奉天商埠地米國系愼昌洋行は一月以來整理中であつたが、二月八日本國に引揚げた外旣報の如く奉天財界に王座を占めて居たナショナル、シチー、バンクも四月一杯で閉鎖する旨內示し目下引揚準備中であるが、此外滿洲國石油專賣法實施によりスタンダード、アジヤ、テキサスの石油會社も大連に駐在員二三名を殘すのみで全滿各支社の閉鎖引揚說さへ傳へられて

不時着五機 無事周水子着

【大連國通】二十六日平壤大連間野外航空演習を決行した菅原大佐の指揮する平壤飛行第六聯隊の輕爆機七機の內旅順線營城子海岸に不時着した一機は霧の晴れるのを待つて午前十一時周水子飛行場に着陸、又新義州に不時着した四機は同午後四時無事周水子に到着した、尚七機は本日午後三時周水子離陸歸還飛行の途に就く筈である

外科一般 花柳病科 肛門病科 専門
ドクトル 廣澤德民
入院 夜診應需
日本橋通八〇 電話五四三六八

植樹節に並行して 大連で綠化運動

【大連國通】來る四月廿一日は滿洲國植樹節に當り、政府は三百萬本の苗木を全國に植樹する筈であるが、大連市でも滿洲國の植樹節に併行し四月廿一日を植樹デーとして大々的に市街綠化運動に乘出すことゝなり近く州廳と打合せ會を開くことゝなつた、市では植樹に要する豫算に乏しい爲取敢へず州廳の苗圃から苗木を讓り受けて移植すると同時に交渉を進める筈である

觀測所設立以來の高溫

【營口國通】廿六日の營口地方の氣溫は最高十度八を示したが、これは營口觀測所設立以來二月の氣溫としては記錄破りの高溫で明治四十五年二月廿六日十度一を示して以來初めの十度突破である

中央訓練所卒業式擧行

【奉天國通】滿洲國中央訓練所第五回軍官、第六回軍需兩候補生二百九名の卒業式は二十七日午前九時半より同所營庭に於て擧行された、この日滿洲國皇帝陛下御差遣金上校を始め軍政部大臣代理、滿洲國最高顧問代理、于第一軍管區司令官、谷田中將、保奉天省長その他關係者六十餘名の臨席あり、先づ軍樂隊の國歌吹奏裡に國旗揭揚、續いて同所前廣場に於て勇壯なる演習を行つた、午後卒業生の軍事講演あつて卒業證書授與式があり正午午餐を共にして一時半式を閉ぢた、尚恩賜の銀時計受領者は左の四氏である

歩兵 韓庭志（廿二）
騎兵 張蓮芝（廿三）
砲兵 石忠林（廿二）
軍需 李殿文（廿四）

東滿

通化分署員人質奪回

【奉天國通】本日奉天署への報告に依れば通化東方三キロ頭道溝鮮人部落に去る廿四日夜及び廿五日夜の二回に亘つて五名の匪賊現はれ鮮人五名を人質として拉致したとの報に依り通化領警分署では島田分署長以下九名は廿六日午前十時これが討伐に向ひ通化東方二十キロ大楊子溝に人質を監禁中なるを發見、交戰の後賊二名を倒し鮮人人質五名を救出して同日午後四時無事歸還した

民會議員補欠選擧 開票結果 投票一七一無効九

【敦化支局】敦化居留民會議員補欠選擧はけふ午前九時半から開始松波署長、吉田民會長、大橋、南部兩立合人その他民會役員、新聞記者立席の上連記により嚴肅に行はれ同午後二時十分開票投票數一七一無効九、補欠選擧としては空前の好成績であつた開票結果は左の通りである

當選 西森右衛門 百〇五票
　　 本末菊之進 百〇四票
次點 中林德太郎 九四票
　　 中野勘市 五票

尚は本社支局ではこの選擧結果を速報した

九年度遼河流域 粳收穫豫想と實收高

【奉天國通】遼河流域各地に於る九年度粳收穫は好成績を豫想されてゐたが、降霜の早かつた爲實收穫は豫想を裏切つた、其の豫想及び實收高は次の如し

農戸數 四百二十二戸
面積 二千八百十天地
豫想石數 三萬五千六百五十五石
實收高 二萬七千五百九十石

解氷後最初の入港船

【營口國通】營口港解氷後の本年最初の入港船は岡崎汽船の早鹿丸に決定、來る三月十五日入港する旨入電があつた

實業廳長會議

熱河提出豫算項目

【承德國通】三月二日より新京實業廳に於て開催の實業廳長會議出席のため郎實業廳長は廿七日朝自動車にて承德を出發したが、同豫算會議提出の豫算項目左の如し

一、熱河省綠化計畫案
一、產業組合設置案
一、第一堤防破壞修築案
一、養魚場設置案

其他である

熱河省參事官會議

【承德國通】熱河省第二次參事官會議は廿七日午前十時より開會されたが、出席者は各縣參事官の外中野總務廳長、關東軍參謀部三品大尉外各機關代表者で左記項目に就き協議される筈である

一、阿片收買法改善策
一、產業開發計畫
一、農會組織計畫
一、蒙旗對策
一、貧民救濟辦法
一、金融機關設置計畫

滿洲國辭令

任司法部屬官敍委任三等（各通） 根津義明 西田繁三 石崎博夫
任檢察廳書記官敍委任三等 若槻順學
檢察廳書記官兼任司法部屬官敍委任三等 若槻順學
任檢察廳繙譯官敍委任三等 佐藤義夫
檢察廳繙譯官兼任司法部屬官敍委任三等 佐藤義夫
任司法部法學屬官敍委任三等 松本勝八
任檢察廳書記官敍委任四等 小島錯次
任司法部屬官敍委任二等 池內榮三郎 竹內喜久雄
任法院繙譯官敍委任三等 竹內喜久雄
法院繙譯官兼任司法部屬官敍委任三等 瀧島勘左
任司法部技士敍委任三等 岡田久吉
任司法部屬官敍委任三等 恒次重喜 丹羽知治郎
鑛業監督署技正（各通） 山根正直
給七級俸 鑛業監督署技正 小川正香
給八級俸 鑛業監督署理事官 幸丸政和
給七級俸 鑛業監督署長 難波義雄
給一級俸 鑛業監督署長 崔槇
給四級俸 鑛業監督署長 赤瀬川安彦
給六級俸 鑛業監督署長 張乾
給四級俸 鑛業監督署理事官 竇士讓
給六級俸 鑛業監督署事務官 常作霖
給三級俸 司法部屬官 白石吉男
給六級俸 司法部屬官 伊木貞雄
同 嘉村滿雄
給三級俸（各通） 司法部屬官 横畑武吉
給七級俸 司法部屬官 岩間光男
給九級俸 檢察廳譯官 水田英明
法院譯官 谷信利
檢察廳書記官 岸田正平
給七級俸（各通） 法院譯官 市村勝治
給八級俸 檢察廳譯官 松尾信市
給七級俸 法院書記官 藤井不可止
給五級俸 看守長 湯田規矩夫
給月俸七十五圓 補奉天第一監獄看守長 高橋藤太郎
給月俸七十二圓 補吉林第一監獄看守長 江崎喜毅
給月俸七十二圓 補奉天第四監獄看守長 深町清助
給五級俸 補奉天第七監獄看守長 大久保勝藏
給五級俸 補吉林第三監獄看守長 渡邊市造
給月俸六十五圓 補奉天第一監獄看守長 田村久信
給六級俸 補奉天第一監獄看守長 井原寅男
給六級俸 補吉林第一監獄看守長 藤原春雄
給七級俸 補奉天第四監獄看守長 濱口敏郎
給八級俸 補奉天第七監獄看守長 木村慶喜
給九級俸 補吉林第一監獄看守長 山下靜雄
給月俸四十二圓 補吉林第三監獄看守長
給九級俸 司法部屬官 根津義明
給九級俸 司法部屬官 司法部總務司勤務を命ず 西田繁三
給九級俸 司法部屬官 司法部總務司勤務を命ず 石崎博夫
給八級俸 檢察廳書記官 司法部民事司勤務を命ず 若槻順學
給八級俸 補新京地方檢察廳書記官 司法部刑事司勤務を命ず 若槻順學
檢察廳譯官 佐藤義夫
給九級俸 補新京地方檢察廳譯官 司法部屬官 司法部監獄司勤務を命ず 佐藤義夫

御旅行と旅舘は
新京 吉林 ハルビン
本店 支店
名古屋ホテル

小兒科大家擧つて御推奬の
母乳に代るこふおちゝ
森永ドライミルク
母乳に最も近い標準粉乳
森永煉乳株式會社

東京式鳥料理
會席料理
かしわ水煮
和洋料理一式
新京 すし竹 日本橋通
電話二・七二四二・五四八五番

國都ホテルと食堂
御宴會 御食會
神社お參拝の歸途お散策のお序にはお立寄を願ひます
お朝食七時より お晩食十時まで
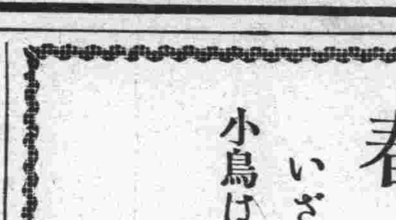
新京中央通（神社南隣）電話代表四四一五番

ハム
ソーセージ
ウオーツカ
洋酒
洋菓子
煙草
各種 卸及小賣
御電話次第迅速配達
ロマノーフ商店
新京日本橋通り一八 電話五三五七番

新案特許 國際エヤーコンロ發賣
驚嘆すべき本機の特徴
一、火起簡單（新聞紙半枚で火が付く）
一、火加減自由
一、燃料大經濟
一、掃除簡便
一、耐久力强大
一、價格低廉
本年度新形 多數入荷

新京特約店 輸入組合加盟店
食料品と木炭の店 藤村商店 電二四二四番

新京唯一の古道具賣買店
新京祝町二丁目
鐵屋商會
電話六五二七番

新省別
大滿洲國地圖
朝鮮及民國
◎好評五版發賣◎
關東軍司令部御檢閲濟
滿洲國軍政部御檢閲濟
定價 金七十錢 送料金二錢
四六全版 縱三尺六寸 横二尺六寸
發行所 滿洲圖書文具株式會社（奉天千代田通四〇番地）
發賣所 各地日滿各書店

春は花
いざ……みなさんせ 嬉野へ
小鳥はたんと待つわいな
料亭 嬉野
三笠町
電三八三〇

◎廣告の御用命は電話三三〇〇番へ◎

川上式ペーチカ
弊工務所十數年來ペーチカ及煖房裝置に關し常に實地研究を怠らず斯界の尖端を進み既に其等に關し數件の專賣特許權十數件の實用新案權を得、年々數千基のペーチカ築造御用命は何を物語る？
日本政府特許及新案登錄番號
NO. 77220
同 88452
同 111278
同 118425
同 136512
同 143508
同 145910
同 145911
同 145912
同 150517
同 152914
同 163395
同 147842
同 166292
同 20212
同 53758
同 217639
出願外5件
特に勉强す乞見積
特許川上式ペーチカ
溫水蒸氣煖房裝置 設計施工
進品 カタログ
川上工務所
新京朝日通七馬路
電話四九〇八番

家具は一丸金
和洋家具製作
室內裝飾
建具請負

新京 丸金商會
大同大街三中井前・電五八一六番

小兒結核に就て（二）

醫學博士　吉田秀雄

肺門淋巴腺結核

俗に之を肺門淋巴腺腫脹又は肺門淋巴腺と言つてゐますが之も亦小兒に多い結核の型でその經過も慢性であります、此の病氣の徴候は先づ顔色が蒼白く變り疲れ易くなります食慾も進まず盜汗があり、三十七度から三十八度の輕熱が續き或は時々原因不明の發熱をする事があります、此の狀態から少し進んで來ると咳嗽喀痰、運動時の呼吸困難、羸瘦、脈搏の增加等を來します本病の診斷にはX光線の力を藉らなければ適確な診斷は難しいのであります、近來此のX光線と共に血液沈降速度を測つて結核性の病氣が起つてゐるか否か或はその病氣が進行してゐるか停止してゐるかを極めて迅速に且つ正確に知る事が出來ます、之は彼の梅毒に對するワッセルマン反應チフスに對する血清反應と同樣に非常に正確なものであつて斯かる方法に依つて恐るべき結核を早期に發見し得る樣になつた事は現代醫學の一大進步と言はなければなりません

粟粒結核

此の結核も小兒に多いのです結核をもつてゐる小兒が營養不良、百日咳、麻疹、流感等を患ふ時は病氣に對する抵抗力が著しく害はれます、從つて之等の病氣の豫後には猛然と結核菌が活躍を始めるのでこの粟粒結核が誘發されるのです

此の病氣は始め急性傳染病の樣に急に体溫が上昇し（三十九度から四十度）脈搏が多くなり呼吸は頻數に且つ困難の狀を呈して「チアノーゼ」が現はれて來ます、又患兒は不安興奮性となり食慾は全く無くなり遂には昏睡の狀態になります、何しろ此の病氣は結核菌が一時に全身に擴蔓しますから經過も急速に增惡し早いのは數日遲くとも數週間の中には心臟衰弱や羸瘦の爲に斃れます

結核性腦膜炎

本病は前の粟粒結核と反對に發病が非常に徐漫なのです即ち以前快活であつた小兒は靜かになり沈鬱に傾き遊戲を好まずそして氣分が變り易く顔は蒼白となり著しく羸瘦して來ます、食慾は減退し時々嘔吐が出て熱は三十八度から八度五分位を現はし又時として頭痛を訴へる事があります、斯の樣な不定な病狀が數日乃至數週間續すれば病氣は愈々進んで第二期第三期に入ります体溫は上昇して四十度位になりそして本病特有の痙攣が始まります、此の症狀になれば全く傍で見てゐられない程患兒は苦しみます、そして、結局苦しむだけ苦しんで狂ひ死して了ひます、可愛想とも何とも言へない位ひどい病氣ですから、少しでも此の病氣の徴候が見えたら、瞬時も早く醫師に診てもらうことです

結核性腹膜炎

本病の發症には急性と亞急性と慢性の三つがありますけれども一般に多い急性に就て述べませう、始め惡寒惡心嘔吐下腹の疼痛輕熱等を以て前驅症狀とします、此の病氣の最高には患兒は顔色蒼白となり且つ疲勞したものの樣な顏貌を呈し食慾は無い代りに口渴が强く体溫は三十八度位から九度位の間を昇降します、けれども朝は平溫になるのが普通です、呼吸は多くなり、そして大抵胸でします、腹部は時々痛みを訴へ惡心や嘔吐があり次第に腹部が膨滿して來て楕圓形になります、本病の經過は數ヶ月から數年に及ぶのがあります、其の間諸症狀一進一退はありますが氣永く養生しないと後には再び增惡します

以上簡單ではありますが小兒の結核の中で特に多いと思はれるものに就て述べました、然し小兒の結核は此の他にもまだ種々あります、要は之等の病症の一端を知つて頂いて「手遲れになつた」といふ悔を貽されない樣、早目に、自己の最も信頼してゐる專門醫の完全な治療を受けて恐るべき結核の病魔を驅逐されて健かな愛兒の成長を樂しみつゝ春風駘蕩たる貴家の繁榮を希ふ次第であります「をはり」

丈は思切り長目に 肩は依然と廣い

色合はグリーンを主調とした 鼠又は薄茶が流行

合着アラモード

歐米今シーズンの紳士服のファッションスタイルとして彼地よりの通信やニュースに依りますと

最も多く用ひられるのは各種の生地の中でツキード織にて次はテレクストラー、スポーテックスボーラ及びフラノ等で御座います

旅行服やゴルフ服などには例のホームスパンなどが相變らず勢力を持つて居ります柄は颯爽としたチョークストライプやドッソト、ストライプ等の縦縞、格子縞で色合はグリーンを主調としたグレー（鼠）ライト、ブラウン（薄茶）が流行色の第一、グリーンと言つても黄味の少ない寧ろ靑味の勝つたものが目立つて多い樣です、スタイルの方では依然としてダブルブレスト全盛です、シングルもダブルも上衣は長目に肩幅は廣くやゝ怒肩にしたタイプのものが登場致しております

チョッキは、短くそれだけにズボンの股のあたりは太目に膝から上は細々といつたスタイルで御座います

オーバコートは

堅苦しきチェスターフイルド型から脫出してゆるやかな動的美の溢れてゐるボックス型に移り例の背バンドのガージコートなどが勢力を占めておりますダブルのオーバは決つた樣にビックラベル（劍襟）だつたものがそろ〳〵飽られコンヴァルチブルカーラ（下り型轉換襟）に嗜好は變りつゝあります、この襟はレインコート等に最も好ましい型で御座います、これ等歐米の流行は忽ち近代人ニッポン殊に國際都市大連、奉天、新京等の流行に取入れ世界のシンキョウの面目を躍如としております、趣味としての生地高級品は未だ何とつても舶來品で御座いますが通常としての生地殊に今シーズン流行のボーラー、フラノ等は國產品にても

立派な一流ものが製をされる樣になりました

色合は世界的流行色のブラウンが吾々の皮膚にコーチする樣に其の澁味を加へたグレーグリーン系統がこれに次ぎ流行は各種の縦縞やチェック等スタイルは最新歐米のモダンタイプを敏感に反映してダブル（兩前）の上衣シングルオーバコート、ノッチラペル等近代人の好みはいよ〳〵洗練されて參りました！

以上「勝又」で調べたものですが勝又ではこれを基調として英國一流製絨會社エージイーガニヤ社、ジョンテーラー社、アマスミドーソン社、オーガスドミユール社、ミニユス社、ジョンブルーリ社、パパリー社等日本製品では日本毛織、中國製絨、清幸製絨等一流會社より最も斬新な背廣地オーバ地等が豐富に入荷しております

□□今日の献立□□

〜朝〜 味噌汁＝實は白菜を使ひませう

〜晝〜 大根と油揚げの煮つけ＝大根は厚く銀杏に、油揚は熱湯をかけて、適宜に切り、昆布煮出汁たでつぷりと煮込んで、醬油と砂糖少しで味をつけます

〜晩〜 葱と淺蜊の清汁＝美味しく、清汁を作り、淺りのむきみと絲切葱を入れて、一煮立てします

△鮪の山かけ＝鮪をぶつ切りにして、山葵醬油にくぐらせ器に盛つておき、つくね芋をすり卸してよくすり、煮出汁でのばしてぼつとりと鮪の上に落し込みます

鞍馬天狗 ＝寛プロ作品＝

例によつて——と云ふより言ふことがない、俗うけのする趣向を狙つて、この行方もまんざら捨てたものではない「右門」ものと云ひ、これと云ひ、寛壽郎の面目の躍如たるもの實にこの邊によるところ大なりとする、今度は鉄組暗躍篇、丁字屋敷生活篇、彰義隊亂双篇の三部作に分れ、監督は新入會根千晴、脚色は比佐芳郎、キャメラは野村金吾と云つたスタッフ、近く新京でも上映される（寫眞は其の一場面）

トランプ占ひ

惡魔と女神

用ひ札ージョウカアを除いて全部札を手にとつて對手にその年齡と戀人の年齡をたづねます、そして雜念を去り、無念無想の境に精神を統一して、對手の年齡とその戀人の年齡を合算した數だけ極めて嚴肅に札を切ります方法ー切り終つた札から順に九枚前へ並べその九枚のしるしによつて判斷するのです判斷ーハートを女性の心、クラブを男性の心、ダイヤを愛の女神、スペードを惡魔といたします、場にあらはれたクラブの札數が、ハートと同じ數なら相思、一方が多かつたらそれだけ多く思つてゐるしるし、一方が缺けてゐたらその缺けてゐる方は少しも相手を思つてゐません、また同じやうに場にダイヤが出てゐてスペードがなければ、その戀愛は極めて有望、若しそれに反してゐたら望みはありません、ダイヤとスペードの兩方が出てゐて、ダイヤの札數がスペードより多ければ、戀愛成立、少なければ何か邪魔が有つて戀は不成立、スペードとダイヤの札數の等しい時は、その人の努力次第で、其の戀は幸運にもなれば、不幸な結果を見るやうにもなるのです、假にハート札が二枚、クラブ札が三枚、スペード札が二枚あらはれたとします、さうした場合は、「これはよほど奮つて戰かねばなりません、あなたと相手の方とは相思です、相手の方もやはりあなたを戀してゐますよ、しかしあまり油斷してはいけません、隨分思ひ掛けない邪魔が起りますから、尤も決して御心配なさるには當りません、もと〳〵あなた方の戀は愛の女神に充分祝福されてゐるので、容易にその邪魔に打ち克つことが出來ます、この戀はきつと成功なさいます」と、こんな風に申して占ふのです但しこの占にふざけることは禁物です

各種動物の短距離速力檢査

經育で最近實驗された各種動物の走破速力檢查の始末が此のほど發表されたが之によれば鐵犬は時速卅五哩の割合で走り、兎の速度よりも時速につき四哩も大きいと但し之は短距離檢査であるから、長距離檢査の方は本年末同一方法によつて實驗される豫定である

慶祝建國紀念

哈爾賓鐵路局長
佐原憲次

北滿鐵路督辦兼理事長
李紹庚

哈爾賓航業聯合局
總經理 高畑誠二

哈爾賓郵政管理局長
岐部與平

滿洲電信電話株式會社
哈爾賓管理處

大滿洲忽布麥酒株式會社
社長 岩崎清七
渡邊恒太郎
哈爾賓地段街五十一號

哈爾賓電業局
局長 溫和
次長 高井恒則

朝鮮總督府
事務官 堂本貞一

合資會社 清水組
新京營業所
新京八島通二二

仁和洋行
新京三笠町三丁目
電話（二）五八〇二番
（六）二六〇二番

新京寫眞協會

新京運送業組合

慶祝建國紀念

新京鐵路局
局長 金璧東
副局長 山領貞二

榊谷組新京支店
支店長 岡田實
新京中央通四一
電話三二〇七番

新京市場株式會社

和洋百貨
三中井新京支店
支店長 河井文三
新京日本橋通
電話二四一二番

新京賽馬俱樂部
新京富士町五丁目
電話二三二三番

新京輸入組合

滿洲電業股份有限公司
新京電業局

滿洲電信電話株式會社
新京事務所長
新京各局所長

滿鐵指定
新京石炭販賣組合

新京永樂町三丁目
一般印刷 代理貿易
三友社印刷所
電話三四三八番

眼鏡專門
清眼堂
新京吉野町
電話三二九二番

管沼タイプライター滿洲總發賣元
合資會社 笹屋商會新京支店
新京永樂町一ノ九
電話長六二九五番

甘粟太郎
新京吉野町二丁目
電話二八八七番

和洋百貨 貴金屬 蓄音器類
寶山洋行
新京ダイヤ街
電話四九六〇番

寶山燐寸工場
前田伊織
電話三四一四番

大タク新京支店
新京羽衣町
電話(三〇〇三番 五四五二番)

新京第一料理店組合
新京富士町二丁目
電話二三九三番

新京城内料理店組合

新京檢番
新京三業組合
新京ダイヤ街

學藝欄

"青年訓練"に就て

青年訓練の本旨

我國の青年訓練は大正十五年四月勅令を以て

公布 せられた青年訓練所令によつて始まつたのである、ところが創設の當初はその趣旨がよく徹底せず單に兵役在營年限短縮だけの目的のやうに考へられたため、その施設經營には少からぬ困難と苦心とがあつたやうである、併し其の後漸次その趣旨も徹底して現今では日本全國に於ける青年訓練の開所數約一萬六千それに入所してゐる青年は約一百萬に達してゐる、青年訓練の目的は該青年訓練所令第一條に左の通り明記されてゐる

青年訓練は青年の心身を鍛練して國民たるの資質を向上せしむるを以て目的とす

即ち其教育の主眼は青年の精神身体を鍛練して健全なる國民、善良なる公民としての素地を涵養するにある、つまり青年訓練は青年大衆に對し國民的、公民的訓練を施すことを本旨とするものであつて我國家社會の爲健全有爲なる多數青年を養成する大使命を有するものである、今日我國の青年會の中其八〇%以上の者は小學校卒業後中等以上の學校に進まずに直ちに實社會に出て行く情況である、此青年大衆に對して普く教育の途を開くことは

青年 自身の福祉のためにも本國民の水準を高むる上にも極めて必要である、この國民資質の向上を目的とする青年訓練に教練が重視せられておるが何故教練が必要であるか、それは青年の心身を鍛練するは教練が最も有效適切であるからである、故に我國の青年訓練は決して戰士を作る爲ではない教練を通して頑健なる身体、堅忍剛毅の精神、規律節制の德性並協同團結の習性を涵養するのである、尙教練に於て事を直ちに實行する習慣を養ふものである、元來心身鍛練の方法には現今流行しつゝあるスポーツもあれば又我國古來の劍道、柔道、弓道、等の武道もある、これ等も夫々の特色を持つてゐるが概して言へば西洋輸入の運動競技は動的であり團体的である、が我國古來の武道は靜的であり個人的である、然るに教練は此等の兩方面を具備してをる、即ち靜的教材もあれば動的教材もある又個人的訓練もあれば團体的訓練もある、例へば不動の姿勢は靜より動に移る基本姿勢で靜中無限の動を含む極めて大切な姿勢である、又速歩は動の基本姿勢であつて而も動中無限の靜を有す、各個教練は個性の陶冶をなすと共に團体訓練の

基礎 を爲し部隊教練は團体訓練を爲すと共に個性の陶冶を爲すものである

青年訓練の效果

青年訓練所が我國に開設せられてから、まだ九年しか經つてゐないが其效果に至つては他の社會教育施設よりも著しく擧つて來てゐる、即ち所定の課程を修了した者及現に入所してゐる者の病氣缺勤の少くなつたこと、業所の能率が高まつて來たこと、人に親切になつて來たこと、總ての擧動が敏活で正確になつて來たこと等、青年訓練を受けない青年に較べて餘程相違を來して來た、これは各方面から報告せられ、內地の商店や工場でも人を採用する時には青年訓練を受けた者と云ふ條件さへ附してゐる所があるといふことである、又東京の三越とか松坂屋とか其他多數の青少年を雇傭してゐる大商店、大工場には大抵私立の青年訓練所が設けられてゐるが、それ等の報告によつても其設立以前と現在とを較べると病氣缺勤者の減じたこと、日々の業務能率の擧つて來たことはこの訓練所經營に要する費用を償ふて餘ありといふことである、一般に青年の

氣風 の振作、教養の向上、體格の改善等其の結果顯著であつて單に青年の日常生活や職業生活に好影響を齎したばかりでなく、或は市町村等の地方公共生活の改善を促し、或は軍隊に多數の優秀なる壯丁を送る等の結果となり我國家社會に寄與する所頗る大であると謂はねばならぬ、殊に我滿洲に於て其の効果の大きな實例を擧ぐれば、滿洲事變勃發當時に於て奉天青年訓練所を始めとし沿線既設各訓練所の生徒が如何に能く機宜に適した活動をしたかと云ふことである、これは一々申述べる迄もなく此等青年訓練所に對し本庄關東軍司令官並武藤關東軍司令官から感謝狀を受けた事實だけで證明することが出來るではないか

時局と青年訓練

青年訓練の重要なことは既に述べた通りであるが、更に一步進んで現在の我國の狀態を考へる必要がある、今や我國は此滿洲を背景として眞に古今未曾有の非常時に遭遇して人類史上極めて重大な使命を課せられてゐるものと言はねばならぬ、そして此の重大使命は實に我國青年の雙肩に懸つて居るのである、殊に現に此地に住み將來此の地に活動せんとする青年は一層其責任が重いものであることを青年自身は固より廣く世人に認識していたゞきたいのである、是滿洲に於ける青年の負ふべき名譽ある責任であり、滿洲に於ける青年訓練所の發展に重要なる所以である

訓練項目と入所資格

青年訓練所の訓練項目は次の通りである

一、修身公民科　四箇年を通じ百時間以上
一、教練　同　四百時間以上
一、普通學科　同　二百時間以上
一、職業科　同　百時間以上

右の項目を早朝又は夕刻業務の餘暇を利用し毎週三日位に分けて四箇年に亘り訓練するのである

入所 年齡は十六才以上十七才未滿となつて居るが十七才以上二十才未滿の者でも他の青年訓練所で訓練を受けたる者又中等學校の中途退學者は引續き訓練を受くべきである、其他の者でも入所し得ることになつて居る

此入所年齡の十六才以上二十才未滿と云ふ青年は善にも惡にも進み易い年齡であるから國家も社會も大に是等青年の訓練に意を用ひねばならぬ時である

特典

青年訓練終了者には兵役關係に於て在營年限短縮の特典を與へられて居る步兵は六ケ月短縮せらるゝことになつて居る、滿鐵に於ても青年訓練生に對し汽車賃五割引をなすことに定められた

結

青年訓練の趣旨及之が重要性に就ては極めて簡單に述べたので要を盡さない憾はあるが大體之で了解してもらひたいところが此青年訓練所の經營には色々と困難と苦心が伴ふのである、然るに其土地の在鄉軍人分會や青年訓練所後援會から直接間接の援助を得て經營宜しきを得てをる、今後益々其後援支持によつて愈々隆盛に趣き訓練所本來の使命が達成せられ、以て國運の發展並に滿洲國の開發に貢獻するに至らんことを切に期待して止まない（終）

蓄音器 レコード
森洋行
中央通 中江ビル
輸組加盟店

滿洲論壇時評（一）

矢間久知

田中九一氏「滿洲鐵道論」（中央公論）

ここに「滿洲論壇」といふのは地域的に論文の生産地を滿洲に限つて言ふのではない。それでは材料缺乏で困るのだ私の意味するところは「滿洲を取扱つた論壇」といふ意味だ

なほ 便宜上、滿洲のみに限らず、支那をも時には含めやうと思ふで、時々の新聞雜誌に現はれる滿洲、支那論を取り上げてその要點を紹介しつゝ、出來るだけの批判を加へやうといふのが私の意圖である。

「中央公論」三月號に田中九一氏の「滿洲鐵道論」がある、田中氏は滿鐵がやつてゐる東京の東亞經濟調査局にゐる人で、滿洲にも來た事があるし、滿洲の事情はよく知つてゐる人である。又マルクスエンゲルス文獻の飜譯者でもあり、曾つては「社會思想」といふ中間派グループの同人でもあつた。

此處で一寸挿話を書くが、今內地にゐる或るジャーナリズム關係の私の友人が手紙を寄越して斯う言ふのだ、內地の人は滿洲を論ずるのに、なんだか上の方から來る壓迫を感じて言ひたい事もよう言はずにゐる、と、ところで、もう一つこれと對照される挿話は、これは滿洲での話だが、以前少しばかり左翼の運動に關係したことのある或る男が最近右翼團體の一員としてその筋から調べられたといふのだ、それも實際にそんな鮮やかな轉向をやつたのなら別に不思議でも何でもないのだが本當の所その人は善良なる會社員で、それも相當良い地位に在つて信望を受けてゐる人なのだ。

內地 の人はこんなことを知つてはゐないだらう。考へて見ると面白いことではないか。前記內地の友人は、滿洲での言論の方がむしろ自由らしいと言ふのだが、はたしてそうだらうか？

所で「中公」の論文を讀むと、いかにも、前記友人の言葉が思ひ當るのだ。何でも無い所に伏字がある。世間に流布されてゐる書物からの引用文さへ抹殺されてゐる。これでは、自由に言論の發表出來る所はただ議會のみだといふのも嘘ではないらしい。閑話休題。

田中氏の論文は、滿洲鐵道の現狀、つまり滿鐵と、滿洲國國有鐵道と、北鐵との三者につき、それぞれの經濟的意義を明らかにしやうとしたものだ。より正しく言へば、そのための材料を提供したものだ。特に、北鐵交涉の成立に關聯して、經濟的意義の變化を見るべく資料を提供したものだ、また田中氏も「北鐵買收の政治的乃至軍事的意義については既に新聞で論じつくされてゐるからこゝに述べぬ」と書いてゐるやうに、この論文は全くの所、資料の提供に止まるものだ。だから論文の結末がいかにも尻切れトンボで、結論は、と思つてページをめくると別な哲學論が出てゐるといふ始末。窮屈な鐵道論！

第一節は「滿洲經濟の支配者」と題され、滿洲鐵道の經濟的に負ふた役割は、その沿線及び背後地一帶での經濟的支配者たることであつたことが說いてある。それは第一に植民地鐵道の性質からしてそうであり、第二には鐵道に附帶する種々の條約上の特權によつてさうである。ここの註の小文字は鋭い觀察で注意していい。すなはち、鐵道の

支配 は土着資本に對する優越と他國資本に對する優越との二重の結果をもたらすといふことだ

第二節は「滿鐵鐵道收入の意義」簡單に言へば、滿鐵の收入が法外に多かつたこと、但しそれとともに社會的文化的負擔を種々持たされたことが述べてある。

次は「いはゆる經濟線と政治（國防）線」だが、この內容は貧弱だ。田中氏は新線を「それが果して經濟たり得るか否かは今から何とも言ひ得ぬが、世界恐慌のつゞく限り少くとも當分は利益を期待する方が無理だらう」といひ、マルクスの支那印度論を引つ張り出して經濟以外の意義におけるプラスを暗示してゐるにとどまる。

本當を言ふと、大事なのはそのやうな經濟と政治（ここに政治とは行政技術の意味ではない、ひろく社會各階級の關係、國際的對立、軍事的對立そのやうなものを含めての用語である）との深いつながりの實際の場面が究明されねばならぬことなのである、それを敢へてなし得ない所に明朗ならぬ內地言論界の壓力横行があるといふのだらうが論を行ふ者もう少し勇氣があつていいだらう。學問的良心があつていいだらう。田中九一氏において尻切れトンボの論文製作を惜しむ次第である。

お酒は慶典

我れに學徒あり 外人教師 招聘慣習打破

東京帝國大學ではアモン講師の後を繼いで昭和六年五月以降經濟學部で第二英語經濟學及び同獨語經濟學を講じて來たクルト、ジンガー講師がこの三月の契約滿期と共に大學を去る事となつたが、今日では外人講師の必要は依然あるにしても尙これを外人のみにまつ理由は存しないといふわけでジンガー講師の後任としては別にこれを求めず學部內で補充して行く事となりすでに十年度においては土屋、渡邊の兩助教授がこれに當ることに決定してゐるかくて經濟學部今般の態度は外人たるが故にのみ優遇するといふ傳來の慣習を打破するものと極めて注目されてゐる

慶祝建國紀念

新京 金融組合 新京日本橋通三〇 電話 二二七番 五二〇一番

福信金融株式會社 新京東二條通 電話二五八九番

東京無線 新京支店 新京キネマ前 電話四九二〇番

石井亥之吉 新京日本橋通 金華寮主

寫眞機材料專門店 木村洋行 新京中央通三六 電話三三四六番

新京入船町四ノ一 出浦醫院 電話五三一三番

滿洲火柴公賣承辦處 長春洋火工廠 寶山燐寸工廠 日清燐寸株式會社 吉林燐寸株式會社運送部

新京室町二丁目一 內科小兒科 吉田醫院 醫學博士 吉田秀雄 電話五九一一番

新京日本橋通（和登洋行左入） 沖津醫院 沖津亘 電話五六八九番

新京取引所取引人 奉天取引所取引人 滿洲取引所取引人 久記銀號證券部 支店 新京老松町十二 電話五二三〇番 二八九五番

公債株式現物問屋 新京射越屋 畑園太商店 新京祝町四ノ一三 電話三三四九番 六一六五番

北原紙店 北原廣

新京メイヤ街 太陽ホテル 小泉專治 電話四九七九番 六五八五番

吉林省公署

吉林同文商業學校 校長 佐久間弘雄

吉林日本小學校 校長 寺田政吉

裕泰號 堀井覺太郎 吉林城內河南街

共榮起業株式會社 木下秀教

建築材、枕木 石炭、自動車 泰山洋行 吉林新開門外 電話（二三四六番 三三六四番

吉林精米所 吉林大馬路 電話三二二三番

大同生命保險吉林代理店 三井火災保險吉林副代理店 森泰號 吉林省城新開路 藥品部 電話二三五九番 雜貨部 電話三三八〇番 事務室 電話三六七二番

名古屋旅館 吉林大馬路 電話 三三一〇番 三二〇〇番

吉林料理店組合 電話二九八三番

吉林旅館組合

カフエーミスフミコ 吉林大馬路 電話三四八三番

またも滿洲國官吏の不正事件

市營市場の權利で數千圓を詐取す！

市公署 經理科長と監察院官吏 共謀でうつた芝居

王道滿洲國に蝕を食む日系官吏の頻々たる不祥事件は極度に同胞の顰蹙をかつてゐるが玆に又もや新京特別市公署に樞要の椅子を占める日系官吏二名、滿洲國政府の樞要機關たる監察院に勤務の日系官吏一名合計三名共謀の下に善良な市民を欺き多額の金員を横領、或は市公署の公金を横領着服せる實に官吏として言語同斷の不德漢あるを探知せる新京憲兵隊本部にては本月初旬一味三名を逮捕取調べの結果罪状明白となり事件は總領事館署に移管、爾來同署司法係に於て峻烈なる取調べを續けてゐたが愈々その全貌が白日の下に曝されるに至つた

新京特別市の不祥事件に關し本社の探聞する所によれば元新京特別市公署經理科長高橋福次郎（四〇）滿洲國監察院勤務稲田正春（三五）は滿鐵に在職中不身持ちのため數千圓の借金を生じ昭和九年暮れに到り債務の取立いよ〳〵峻烈を極めたために高橋、稲田は債鬼の苦境から脫するために悪心を起し己が滿洲國政府に在職するを奇貨とし「今回新京特別市にて小賣市場をつくることになつたがこの權利を與へてやるから保證金を出せ」と市內某實業家より數千圓を出させることに高橋が話をつけ稲田が某よりその金額を受取りこれを二人で山分けとし借財の始末をなしたものである

遊蕩の金に詰り バスの賣上横領

元市公署用度科長

元特別市公署用度科長梶野賢二郎は身持が悪く花柳界方面に足繁く通ふ中これ又借金に苦しみ自己の職權を濫用して市營バスの賣揚金數百圓を横領着服せるものにて事件は取調べ一段落し近く公判に附される筈である

驛名で惱む 鐵道當局

滿鐵線、國線間に同一の驛名又は類似の驛名が多くて手小荷物の誤配が屢々行はれ、鐵道側で手數のかゝるばかりでなく、旅客、荷主に及ぼす迷惑も多いのに鑑み滿鐵ではかゝる事故を未然に防ぐため手小荷物の受託の際一層發送人に何線の何驛送りであるかを確めた上手小荷物切符及び驛名札に線名記入方を勵行する

なほ滿鐵線、國線間の同一驛名、類似名を示せば

△同一驛名

許可屯、營城子、郭家店、沙河など

△類似驛名

撫順（撫順城）連山關（連山）郭家店（郭家）十家堡（十家子）大石橋（大石頭）孤家子（孤店子）泉頭（泉縫）など

長岡總長 今度は東滿方面へ

南滿と北滿の視察を終つた長岡關東局總長はこん度は來る二日新京發東滿各地視察旅行の途に上る、一行は長岡總長、鈴木警備課長、飽田理事官、椎葉秘書官、中村關東遞信局長の五氏で日程は左の如くである

▲二日午前八時三十分新京飛行場發▲同十一時三十分佳木斯着一泊▲三日午前八時二十分佳木斯發▲同十一時三十分東寧着▲同日午後一時東寧發▲同一時四十分牡丹江着披河各機關視察同地一泊▲四日午前九時牡丹江發同十時圖們着▲午後零時三十分圖們發▲同四十五分龍井着同地一泊▲五日午前九時龍井發延吉へ（自動車）午後零時三十分龍井發午後三時新京着

陸軍記念日の祝賀會申込み

五日限り地方事務所へ

來る三月十日の陸軍記念日祝賀會は新京警備司令官、總領事、地方事務所長主催の下に同日正午から記念公會堂で開催されるが、會費金五十錢、（會券と引換）五日午後四時まで地方事務所庶務係宛申込むことになつてゐる

中山氏大連へ

二日午前九時から大連滿鐵本社で開催の各鐵道事務所長、埠頭事務所長、鐵道工場長の所長會議出席のため中山新京鐵道事務所長代理は一日午前十時發あじあで赴連の豫定

解氷の北滿へ

鮮農ぼつ〳〵入込む

北滿における水田耕作もいよ〳〵解氷期を待つて開始されるが結氷期中郷里その他に歸つてゐたこれら農事に從事する大半の朝鮮人も解氷期を控えて再び滿洲へ〳〵と動き出した、慶尚北道慶州郡江西面安康里兪鎭守（三〇）は二十七日午後二時新京着列車で同志三十名（うち小供五名）を伴れ蛟河農場に向ふため來京二十八日午前九時二十分發列車で北に向ひ出發した、兪君は八年前から蛟河その他の水田耕作に從事してゐる鮮農移民の先驅者である

教員講習所生 旅大見學

文教部教員講習所學生旅大地方見學旅行團百二名（滿人）は代表堀井德五郎氏の引率で三日午後四時新京發列車で出發大連、旅順の見學の上九日午後二時着列車で歸京の豫定

清水組員一同 稲荷神社に大鳥居寄進

清水組員職方一同は新京稲荷神社に大鳥居を寄進、けふこれが盛大な奉納式を擧行した

密輸の巨魁近藤 扶桑丸で密かに着連

【大連國通】昨年九月河田一味と共謀して大阪商船會社定期船のボーイを利用し內地神戶、大連間の大仕掛けな密輸を行ひ內地ダイヤモンド相場に大變動を與へた、市外黒石礁五二二の五に居住の近藤三昆（四五）は神戶税關より追徵金二百萬圓を課せられたが支拂不能の爲、同税關より神戶地方裁判所に告發され、暫時朧末神戶に赴いたが、取調べも大體一段落ついたので廿七日午前八時二十分入港の扶桑丸で近藤茂一と假名して人目を避けて歸連した、ケビンに訪へば

到頭見付かりました、人目を避ける爲假名で乘船しましたと言譯けをして左の如く語る

税關からの追徵金は何しろ二百萬圓と云ふ莫大な金額で到底納めることは容易ではありません、ダイヤモンドの關税は確か震災當時までは五分であつたものが一時に十割になつたのですから此の點不法と言へば言へるのでせう、目下議會で問題となつてゐるダイヤモンド關税改正案が通過すれば自分も直ぐ控訴するとか追徵金をまけて貰ひたいと考へて居ります、まあこの位で勘辨して下さい

と逃げ腰で悄然と上陸した

日滿交驩歌 昨日當選者發表

滿洲國皇帝陛下御訪日記念の日滿交驩歌は全國よりの應募歌二百七十篇に達し二十七日の審查委員會の嚴選の結果左の三氏が當選した

一等　馮占如　札蘭屯官房一房
二等　靖宇　軍政部官吏
三等　張惠㒺樺　縣公署總務科

問答をつづけてゐたのが、大臣秘書官の木村辰雄君！▲木村君永田美那子女史を知らんのですか？

輸入税問題で日滿兩派が對立

第三回日滿實業協會理事會

第三回日滿實業協會理事會は既報の如く二十五、六の**兩日**奉天市商會において開催されたが出席者は全滿各地商工會議所理事日人側八名、滿人側九名計十七名で、日滿通貨統制に關する件、滿洲國私設鐵道助成法制定の件、ビール石鹼等の輸入税引下げに關する件等を議案に呈し、また研究事項として官吏消費組合對策につき審議を重ねた、右につき二十七日歸京した小林商工會議所理事は語る

最も問題になつたのは六號議案と八號議案のビール石鹼の輸入税引き下げの問題でした、從來の會議におきましても滿人側は殆んど沈默を守つてゐたといつてもいゝ位おとなしかつた滿人代表も、此の度は顯然起つて强硬に反對しました、日本人側からみれば輸入税の引下げを要求するは當然であり、また立場を代へて滿人側が自國產業擁護の建前から高率輸入税を主張するのも當然でせう、とにかくこの點で日滿實業協會內に**二派**の對立を表面化したのは事實で政府が如何なる措置をとるか注目すべき問題だと思つてゐます

因に現在のビール輸入税は過般の改制に當つて從來の從價税を從量税に改められ一函につき六圓〇九錢となつて約三圓の引上げとなつたものであるが、なほ昨年度の輸入數量は約四十五萬函で之を昭和六年度の八萬八千函に較ぶれば驚異的躍進ぶりである

滿鐵各機關休業 學校もお休み

明一日は建國記念日につき新京地方事務所をはじめ滿鐵各機關では事務に差支なき限り臨時休業することになつた、なほ各學校も同様で記念慶祝大會に擧つて參加する

狹いぞ新京商業 增築か又は新築

近く滿鐵本社宛に申請せん

國都新京の膨脹と各種機關の新設に伴ひ日本人の在住者は**急激**に增加し就學兒童と正比例して增加の一方で本年一月開校したばかりの第四小學校即ち八島小學校の如きは明年は兒童の收容出來ざる狀態である一方中等學校は高等女學校は愈々明年一校新築に決定、中學校は開校間もなく當分は大丈夫、問題は商業學校である同校本年の入學志願者數は三百十七名であるが諸種の狀況より推して明年は更に增加すべく今までの三學級を一學級增加し四學級として收容するであらうがそれには現在の校舍にては到底收容の餘地なく結局校舍の增築か一部新築をもつて補ふより他方法がない更に寄宿舍の如きも現在二百數十名を收容し、これ以上の收容餘地なく然も同寄宿舍は公園に接近し生徒の敎育上面白からざること多々あり此の機會に適當の地に移轉新築すべしとの議もあり識者間には**商業**學校問題は切實なるものとして滿鐵當局に對し運動を起すべく準備を進めてゐるが學校當局としても近く本社に對し增築乃至新築の申請をなす模様である

黑木氏遺骨

客年八月一日新京驛構內で殉職した新京驛連絡方故黑木良敎氏の遺骨は二日午前七時發ひかりで實兄良行氏に捧持され郷里鹿兒島へ還送される

甲斐ユキ子さん寄附

新京鐵路局運輸科長甲斐壽見氏未亡人ユキ子さんは夫君の忌明に際し金百圓を貧民救濟資金にされたいと二十八日新京署保安係に差出した

レプンソーダ

五色蘭花のマークすなはち滿洲國の少女諸君が街頭に進出して國防婦女會の事業として賣つてゐる建國記念章だが その少女たち數人司法部を訪れた時司法部の日系の諸君、綺麗な引率者をなんと日本語のうまい滿系の婦人だらうと思つて大いにマークを買つたものだ▲中でも圖々しく一時間ばかりも一行を引き止めてなんだかんだと

此頃の暖氣から小兒の傳染病！

猩紅熱やヂフテリヤが續出

この數日來稍に暖かつた故か小兒に多い呼吸器系統の傳染病、猩紅熱、ヂフテリヤなどが一度に增加した、即ち廿七日現在の傳染病患者は猩紅熱が附屬地十一名、附屬地の外二名、計十三名、ヂフテリヤ七名、ほかに流行性腦脊髓膜炎二名、赤痢一名で昨年に比較して總体としては頗る成績よく消化器系統としては僅かに附屬地外にたゞ一名あるのみでかゝる現象は誠にめづらしいといつてよいが、たゞヂフテリヤ、猩紅熱、腦脊髓膜炎の如き春から秋へ流行するのは通例で今年は氣候の關係で隨分早く、氣候の變り目のこの際愛兒をもつ家庭では特に注意されたいと病院では語つてゐる

列車遺失品

▲二十六日午後九時着列車三等車內手提折カバン▲同車內中折帽子一個▲二十六日午後十時三十分着列車三等車內防寒帽子▲二十七日午前六時四十分着列車三等車內シース萬年筆▲二十七日午前八時五十分着同車三等車內ステツキ▲同列車二等車內洋傘▲同列車二等車內紙箱二包

居住消息

▲阪口實氏（大阪府）山吹町陸軍新官舍三十九號へ▲宮原巖太郎氏（靜岡縣）永樂町二丁目八番地へ▲小中多一郎氏（北海道）日本橋通り五十五番地へ▲清水關松氏（新潟縣）青島から東四條通り十四番地へ▲菊池仁氏（栃木縣）入船町四丁目十一番地丸玉館へ▲松原平八氏（北海道）同▲橋本光雄氏（三重縣）同▲小岡義則氏（富山縣）熱河から日出町二丁目六番地へ▲杉山彌市氏（靜岡縣）旅順から山吹町二號地ノ二へ▲大泉金雄氏（宮城縣）公主嶺から老松町八番地岩本商會へ▲松浦嘉三郎氏（大阪府）日本橋通り六十六番地多田洋行內へ

轉居

▲鶴森雄氏錦町から入船町四丁目十一番地丸玉館へ▲熊崎省太郎氏城後路から日出町二丁目二番地ノ二福田方へ▲德江信雄氏敷島寮から山吹町二丁目一號地へ▲內藤萬吉氏興運路から錦町二丁目十號地電業社宅五十四號へ▲內山圭計之助氏西三馬路から同上へ▲曾我一郎氏飛行場南から山吹町二丁目陸軍官舍六十四號へ▲品川茂吉氏東四條通りから錦州へ▲西村外男氏吉野町から朝日通り普通學校正門前高砂アパートへ

吉凶

▲石崎甫彥氏（八島通り十三番地）長女芳子さん二十日出生▲西川惠四郎氏（吉野町一丁目五番地）妻ユキノさん二十日午後一時死亡▲益田久代治氏（朝日通り四十三番地）二十五日午前三時死亡▲久保田昌藏氏（錦町四丁目七號地ノ三）女淑子さん十八日出生▲神谷爵之助氏（祝町四丁目八番地）男滿さん十五日出生▲河野四亮夫氏（白菊町五丁目三號地）次男武亮さん二十四日出生▲河野武氏（花園町二丁目四號地ノ三）長男武文さん二十七日出生▲奧谷要明氏（朝日通り六十七番地）長男耕三さん二十日出生▲鄕關之助氏（朝日通り八十九番地）長男健さん十九日出生▲池田與一氏（錦町四丁目陸軍官舍三十五號）次女孝子さん十六日出生▲松坂鶴松氏（吉野町一丁目十五番地ノ四）三女京子さん十八日出生▲福澤五郎氏（天容町二丁目九號地）長女逸子さん二十三日出生

万年筆 専門の店 販賣修理 西山
新京ダイヤ街 電話五六〇九番

料亭 一すゞ
廣告の御用は電三三〇〇番へ

新京見物場
性の百貨店
新京富士町

滿員
三台設け
廿日開業以來晝夜滿員の盛況格別の御愛顧賜り御禮申上げます皆樣の御指導により皆樣の慰安場として倶樂部精々御引立の程を……
撞球 日滿倶樂部
大馬路大通り 國務院裏
御禮

御注文の「洋服」は
山崎に限る!!
新京ダイヤ街（梅ヶ枝町一丁目）
山崎洋服店
電話五七六三番

近代味覺への最高峰
風流な料理 會席仕出し 割烹
新京記念公會堂前
電話長六七三一番
御宴會を御會合に ご家族お揃ひで
（出前迅速）

防寒靴 各種
高級品……豐富
大長洋行
新京永樂町一丁目（ダイヤ街）
電話五五一三番

陸軍記念日祝賀會廣告
一、日時　三月十日正午
一、會場　新京記念公會堂
一、會費　金五十錢（會券引換ニ申受ク）
一、申込期限　三月五日午後四時迄
一、申込場所　新京地方事務所庶務係
主催　新京警備司令官　新京總領事　新京地方事務所長

奉納式擧行
新京清水組員職方一同より大鳥居を奉納され三月一日午正より盛大なる奉納式を擧行致しますから皆樣お誘ひ合せ御參列くださいお食事の御用意があります
新京稲荷神社 清水組員一同

上等貸室有り
六疊一室、三疊二室、計三室純日本式にて室內感じ及採光申分なし千貳百圓以上の敷金を貸與さるゝ方には家賃無料夫婦者獨身者を不問高級官吏を希望す
市內曙町四丁目十二ノ四
岐阜屋パン店

長女昌子儀昭和八年八月大連小平島保養院に入院療養中醫藥ノ効無ク二月二十四日十三時院中ニテ永眠致候此段謹告仕候
追而來ル三月二日十五時新京曙町經王寺ニ於テ告別式相營可申候
昭和十年三月一日
新京露月町一丁目ノ四　父　伊藤利喜藏

名實共に愈向上……朗かな春の新柄
御スタイル……お早く御撰擇下さい
吉野町二丁目
横田洋服店
電話二一四八番

慶祝建國紀念

總領事　吉澤清次郎
領事　花輪三次郎
副領事　佐々木高義

日本タイプライター株式會社
新京出張所
新京朝日通八一
電話　三三三八番
　　　五六八五番

大阪商船株式會社
大連、新京、奉天

松茂洋行
新京東二條通
電話　二〇四三番
　　　二五六二番

瀨下金
新京蓬萊町一丁目
電話二三九四番

和洋百貨
金泰洋行
新京日本橋通
電話　二一五九番
　　　二三八八番

洋服商
大上洋行
新京メイヤ街
電話二二二四番

滿洲國協和會

國際運輸株式會社
新京支店

大興股份有限公司
資本　國幣六百萬圓（全額拂込濟）
主要業務　當業、造酒、製油、雜貨賣買、財産ノ管理代理業、公債社債券其ノ他有價證券ノ募集並引受及滿洲土產品取扱
本店　新京特別市北大街第三十六號
支店　奉天、新京、吉林、哈爾濱
營業店　滿洲國內重要地百三十五ヶ所

南滿洲瓦斯株式會社
新京支店

株式會社
福昌公司
新京出張所
新京八島通四二

滿洲醬油合資會社
新京蓬萊町一丁目
電話二一七三番

新京特別市公署
市長　金璧東

滿洲電業股份有限公司

董事長	吉田豐彥
副董事長	入江正太郎
副董事長	孫澂
常務董事	小池覧
常務董事	高橋仁一
常務董事	石橋米一
常務董事	王聘之
董事	林鶴皐
董事	岡村金藏
董事	溫和
董事	古泉光男
董事	迫喜平次
董事	奧村愼次
董事	趙壽芳
常任監察人	高橋貫一
監察人	巴英額
監察人	谷川善次郎
顧問	糟谷陽二
技監	雨宮春雄

新京地方事務所
所長　武田胤雄

新京組合銀行團
朝鮮銀行支店
滿洲銀行支店
新京銀行
正金銀行支店
正隆銀行支店
東洋拓殖株式會社支店
滿洲中央銀行南廣場支行

三井物産株式會社
新京出張所

滿洲中央銀行

總裁	榮厚
副總裁	山成喬六
理事	鷲尾磯一
理事	吳恩培
理事	武安福男
理事	劉燏棻
理事	五十嵐保司
理事	劉世忠
監事	闞潮洗